

IBTS - Instituto Brasileiro de Telas Soldadas

Rua Trípoli, 92 conj. 36 - CEP 05303-020 - São Paulo - SP - Tel: 11 3826-5954

www.ibts.org.br

[www. **ibts** .org.br](http://www.ibts.org.br)

SOFTWARE PARA DETALHAMENTO DE LAJES ARMADAS COM TELAS SOLDADAS

Versão 4.0

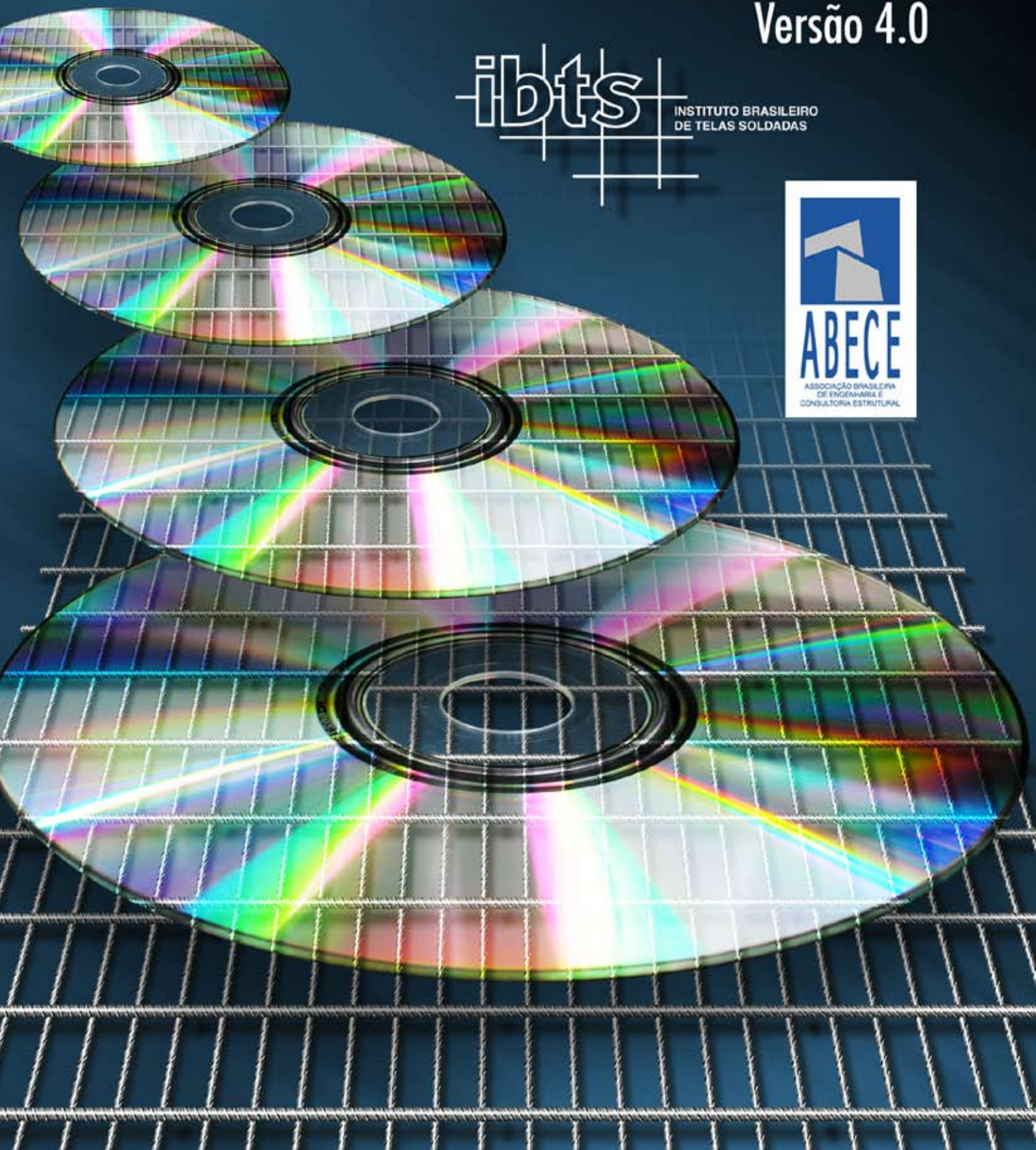

SUMÁRIO

OBSERVAÇÕES GERAIS	3
PARTE I - INSTALAÇÃO DO SOFTWARE TELA LAJE IBTS v4.0	
1 - Configurações mínimas para o funcionamento do software	4
2 - Instalando o software	4
3 - Desinstalando o software	5
PARTE II - REGISTRO PARA UTILIZAÇÃO DO SOFTWARE TELA LAJE IBTS v4.0	
1 - Registrando o software	6
PARTE III – UTILIZANDO O SOFTWARE TELA LAJE IBTS v4.0	
1 - Tela inicial	7
2 - Itens do software	8
2.1 - Dados da obra	8
2.2 - Parâmetros de projeto	9
2.3 - Parâmetros do detalhamento final	9
2.4 - Definição e normas	10
2.5 - Tabela de telas soldadas	10
2.6 - Vantagens técnicas	11
3 - Detalhando lajes com telas soldadas	11
3.1 - Criando novo projeto	12
3.2 - Criando novo assunto	12
3.3 - Parametrizando o projeto	13
3.4 - Parametrizando o detalhamento final	15
3.5 - Entrando em um projeto e assunto cadastrado	16
3.6 - Preparando a planta desenhada em um sistema CAD	16
3.7 - Localizando o executável do sistema CAD	17
3.8 - Detalhando a armadura positiva ou distribuição de telas com emendas	18
3.8.1 - Carregando a planta desenhada em sistema CAD	20
3.8.2 - Contornando perímetro interno das lajes, dos vazios das escadas e poços de elevadores ..	22
3.8.3 - Gravando o perímetro interno da laje e dos vazios das escada e poços de elevadores	22
3.8.4 - Contornando o perímetro interno da área onde será necessário complemento em aço convencional ..	23
3.8.5 - Gravando o perímetro interno da área onde será necessário complemento em aço convencional ..	23
3.8.6 - Detalhando laje com telas soldadas	24
3.8.6.1 - Definindo o sentido do aço principal	25
3.8.6.2 - Definindo as áreas de aço principal e secundário pelo processo direto	26
3.8.6.3 - Definindo as áreas de aço principal e secundário pelo processo de conversão ..	26
3.8.6.4 - Definindo o comprimento de ancoragem das vigas	28
3.8.6.5 - Escolhendo o tipo de tela soldada	29
3.8.7 - Criando telas especiais	32
3.8.8 - Registrar laje sem gerar telas	33
3.8.9 - Apagando lajes	33
3.8.10 - Lajes iguais	33
3.8.11 - Cotando emendas entre telas	34
3.8.12 - Alterando medidas de um painel de tela	35
3.8.13 - Alterando a designação de uma tela	35
3.8.14 - Ajustando emendas entre telas	35
3.8.15 - Apagando e criando tela	37
3.8.16 - Localizando tela na paginação	38
3.8.17 - Gravando a paginação de telas	39
3.8.18 - Criando nova tela especial sem detalhar laje ou editando e apagando tela especial existente ..	39
3.8.18.1 - Criando nova tela especial sem detalhar laje	39
3.8.18.2 - Editando uma tela especial existente	40
3.8.18.3 - Apagando uma tela especial do registro	41
3.8.18.4 - Apagando todas as telas especiais que não estão sendo utilizadas no projeto ..	41
3.8.19 - Analisando telas especiais	42
3.8.20 - Peso total em telas	43
3.8.21 - Gerando o esquema de corte das telas	43

3.8.22 - Editando o esquema de corte das telas	44
3.8.22.1 - Criando painéis inteiros e cortados no esquema de corte	44
3.8.22.2 - Recontando a quantidade de painel inteiro do esquema de corte	45
3.8.22.3 - Calculando peso e verificando telas do esquema de corte	45
3.8.23 - Gravando o esquema de corte	46
3.8.24 - Criando vergalhões	46
3.8.25 - Editando vergalhões	49
3.8.26 - Gravando vergalhões	49
3.8.27 - Editando planta baixa	50
3.8.28 - Gerando o Projeto Final	51
3.8.29 - Carregando planta, telas soldadas e vergalhões.	54
3.9 - Detalhando a armadura negativa ou distribuição de telas sem emendas.	55
3.9.1 - Carregando o projeto e contornando área da armadura negativa.	58
3.9.2 - Gravando as áreas da armadura negativa.	60
3.9.3 - Detalhando armadura negativa com telas soldadas	60
3.9.3.1 - Definindo o sentido do aço principal	61
3.9.3.2 - Definindo as áreas de aço principal e secundário pelo processo direto	62
3.9.3.3 - Definindo as áreas de aço principal e secundário pelo processo de conversão	63
3.9.3.4 - Escolhendo o tipo de tela soldada	64

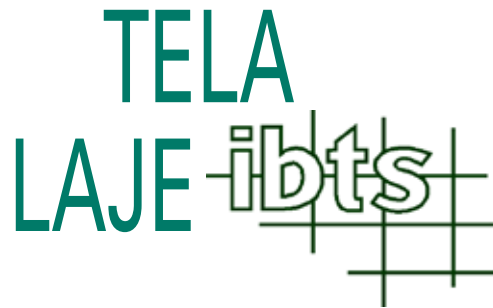

Software para detalhamento de lajes armadas com telas soldadas Versão 4.0

Observações gerais

- Este é um software para detalhamento de lajes utilizando telas soldadas como armadura;
- É uma ferramenta destinada aos profissionais da engenharia e arquitetura devidamente registrados no CREA – Conselho Regional de Engenharia, Arquitetura e Agronomia;
- Os programas de computador devem ser vistos como uma ferramenta de auxílio aos engenheiros e arquitetos, e não como uma solução fechada, pois a utilização, o detalhamento e a verificação são de responsabilidade do engenheiro ou do arquiteto;
- Os resultados apresentados neste software estão sujeitos às variações em função da forma de interpretação e das premissas adotadas pelos usuários.

O manual do usuário está dividido em três partes:

Parte I - Define requisitos mínimos para o funcionamento e explica o modo de instalação e desinstalação do software, bem como conceitos adotados pelo sistema.

Parte II - Explica como deverá ser feito o registro do programa, necessário para sua utilização.

Parte III - Aborda a operação do sistema como um todo.

PARTE

Instalação do Software

1. Configurações mínimas para o funcionamento do software

Para o funcionamento do software, são necessários os seguintes itens:

- Microsoft Windows 95, Microsoft Windows 98, Microsoft Windows ME, Microsoft Windows NT, Microsoft Windows 2000, Microsoft Windows XP;
- Microcomputador com processador 1.15 GHz ou superior, 256 Mb memória RAM, 50 Mb de espaço livre em HD e, no mínimo, uma unidade de disco flexível;
- Um adaptador de vídeo suportado pelo Windows;
- Uma impressora suportada pelo Windows;
- Um mouse suportado pelo Windows;
- Um software para geração e leitura de desenhos padrão CAD (arquivo.DWG) compatível com rotinas em AUTOLISP

2. Instalando o software

A instalação do software em seu microcomputador é feita através de instalador próprio já incluso no CD Rom. Este instalador verifica o espaço livre no seu disco rígido e avisa caso não haja espaço livre suficiente.

- Insira o CD Rom na unidade leitora;
- No menu **Iniciar** do Windows, ative a opção **Executar**;
- Clique no botão **Procurar** e encontre o arquivo **Instalador Tela Laje IBTS v4.exe** no CD Rom, dentro da pasta Win95, 98, ME ou Win2000, NT, XP (dependendo do sistema operacional);
- Execute o arquivo **Instalador Tela Laje IBTS v4.exe**;
- Aguarde o início da instalação e siga as instruções fornecidas pelo sistema.

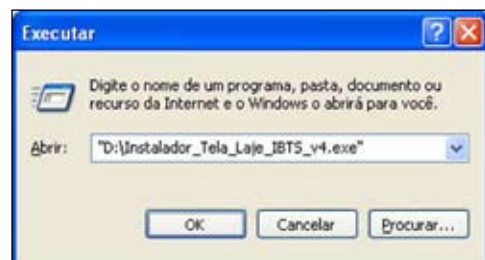
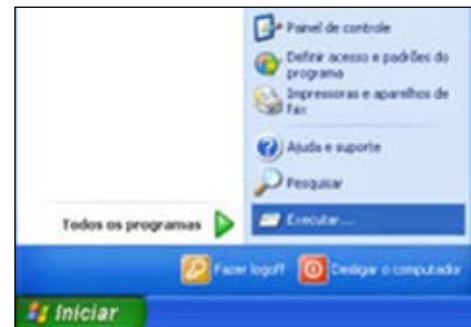

Observação: No final da instalação, irá aparecer um quadro, como o ao lado. Caso haja alguma versão deste software já instalada no computador do usuário, recomendamos que **SEJA DESMARCADA A OPÇÃO “ADAPTADOR PARA WINDOWS”**. Versões diferentes de arquivos podem danificar o seu sistema operacional.

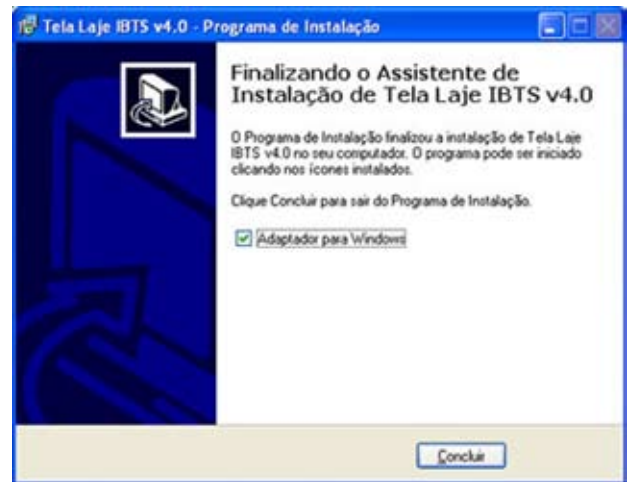

3. Desinstalando o software

A desinstalação do software significa a remoção completa do **'Tela Laje IBTS v4.0'** de seu micro-computador. Esta função é executada por um utilitário específico que é acessado através do painel de controle do Windows.

Procedimento:

- No menu **Iniciar** do Windows , ative a opção **Configurações / Painel de Controle;**



- Selecione o ícone **Adicionar ou Remover Programas.**

- Na guia **Instalar/Desinstalar** procure na lista de softwares instalados o ítem **'Tela Laje IBTS v4.0'** e clique no botão **Adicionar/Remover.**



PARTE

Registro para utilização do Software Tela Laje IBTS v 4.0

1. Registrando o software

O '**Tela Laje IBTS v4.0**' pode ser utilizado livremente por 20 vezes. Após a vigésima utilização, o software solicitará, automaticamente, o registro do usuário. Esse registro deve ser feito junto ao IBTS – Instituto Brasileiro de Telas Soldadas.



Ao clicar no botão **Registrar Agora**, o software abrirá uma tela (conforme exemplo abaixo).

Preencha todos os campos com os dados solicitados. Para obter a senha de acesso, o usuário deverá proceder da seguinte maneira:

a) Por telefone

Entre em contato com o IBTS (Instituto Brasileiro de Telas Soldadas) pelos telefones (11) 3826-5954.

b) Por e-mail

Clique em **Gerar Arquivo**, o software irá criar um arquivo com seus dados, esse deverá ser anexado e enviado para o e-mail ibts@ibts.org.br com o título "Acesso ao Programa Laje IBTS v4.0".

O IBTS fornecerá uma senha, via e-mail, que o usuário colocará no campo **Senha de Acesso** e depois clicará em **Registrar Senha**. Após o registro de sua senha, o software estará liberado para uso constante.



III PARTE

Utilizando o Software Tela Laje IBTS v 4.0

1. Tela inicial

Ao abrir o programa, aparecerá a tela inicial com as observações gerais sobre o uso do software. Leia atentamente todas elas.



2. Itens do software

A seguir serão apresentados os itens que compõem o software para detalhamento de lajes em telas soldadas.

2.1. Dados da obra

Neste quadro deverão ser informados todos os dados da obra, em seguida, clique em **Gravar**. Ver ítem 3.1 e 3.2.

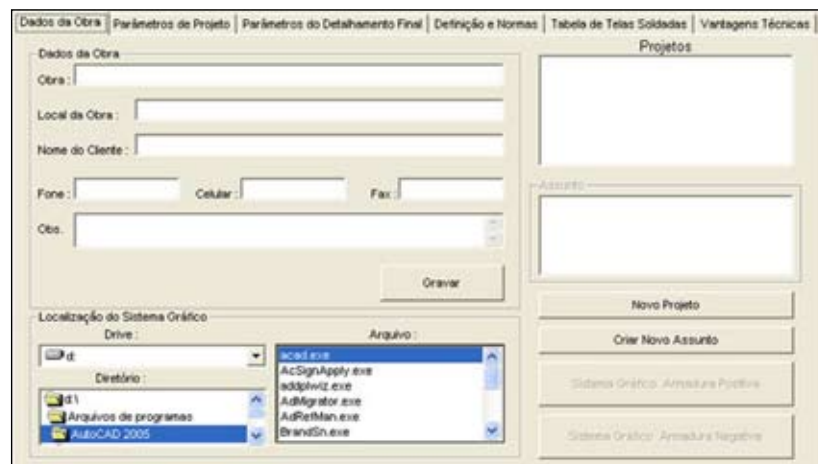

2.2. Parâmetros de projeto

Neste ítem será feita a parametrização do projeto, ou seja, o usuário deverá assumir alguns critérios de limites, máximos e mínimos, para que o software obtenha uma tela soldada padronizada, já cadastrada, que atenda as áreas de aço do projeto, bem como o comprimento de emenda entre painéis (no caso da armadura positiva). O usuário deverá informar também o tipo de laje a ser executada (maciça, nervurada ou pré-fabricada), bem como o f_{ck} do concreto e o número de pavimentos. Ver ítem 3.3.

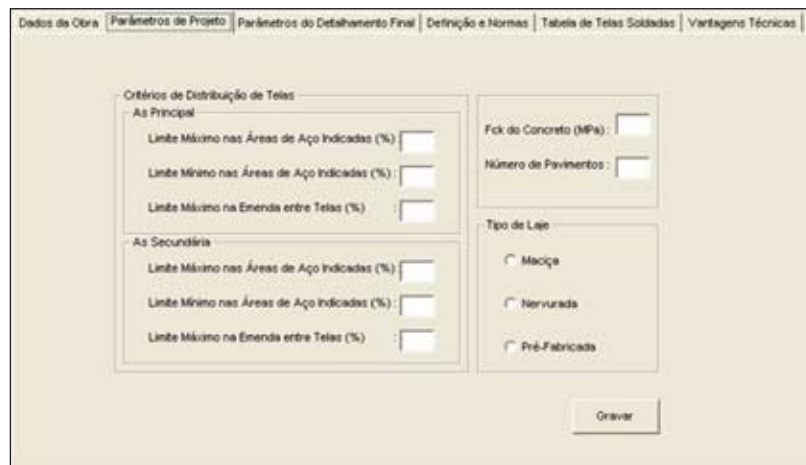

2.3. Parâmetros do Detalhamento Final

Neste ítem será feita a parametrização do desenho final, ou seja, o usuário deverá escolher algumas das opções permitidas pelo software na geração do projeto final. Ver ítem 3.4

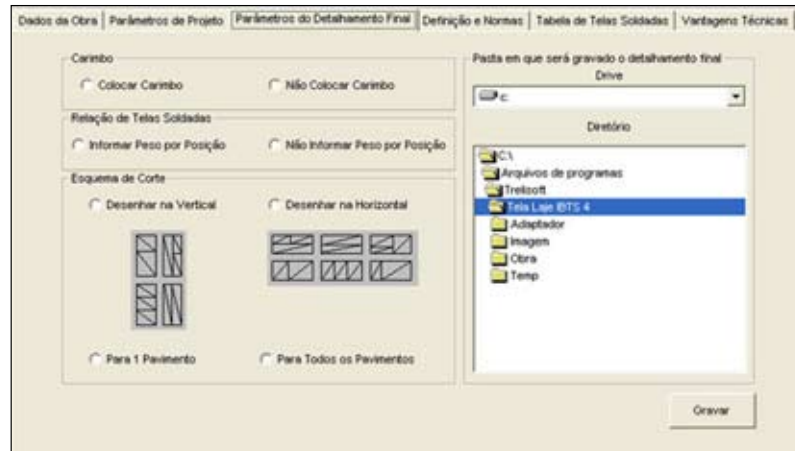

Ainda neste ítem, o usuário informará qual o local em seu computador que deverá ser salvo projeto final após executado.

2.4. Definição e normas

Informa a definição de tela soldada e suas respectivas normas.

Dados da Obra | Parâmetros de Projeto | Parâmetros do Detalhamento Final | **Definição e Normas** | Tabela de Telas Soldadas | Vantagens Técnicas

Definição

Tela Soldada é uma armadura pré-fabricada, destinada a armar concreto, em forma de rede de malhas, constituída de fios de aço longitudinal e transversal, sobrepostos e soldados em todos os pontos de contato (nós), por resistência elétrica (caldeamento).

Normas

NBR 5916 - Junta de tela de aço soldada para armadura de concreto - Ensaio de resistência ao cisalhamento - Método de ensaio

NBR 6118 - Projeto de estrutura de concreto - Procedimento

NBR 7480 - Barras e fios de aço destinados a armaduras para concreto armado - Especificação

NBR 7481 - Tela de aço soldada - Armadura para concreto - Especificação



2.5. Tabela de telas soldadas

No software já estão cadastradas todas as telas soldadas padrões. Elas são mostradas no item **Tabela de Telas Soldadas**.

Dados da Obra | Parâmetros de Projeto | Parâmetros do Detalhamento Final | Definição e Normas | **Tabela de Telas Soldadas** | Vantagens Técnicas

Telas Soldadas para Estruturas de Concreto Armado								
Série	Designação	Espac. Long.	Espac. Transv.	Diâm. Long.	Diâm. Transv.	Seção Long.	Seção	Apresent.
61	D 61	15	15	3,4	3,4	0,61	0,61	PANEL
75	D 75	15	15	3,8	3,8	0,75	0,75	PANEL
92	D 92	15	15	4,2	4,2	0,92	0,92	PANEL
92	T 92	30	15	4,2	4,2	0,48	0,92	PANEL
113	D 113	10	10	3,8	3,8	1,13	1,13	PANEL
113	L 113	10	30	3,8	3,8	1,13	0,38	PANEL
113	T 113	30	10	3,8	3,8	0,38	1,13	PANEL
138	D 138	10	10	4,2	4,2	1,38	1,38	PANEL
138	R 138	10	15	4,2	4,2	1,38	0,92	PANEL
138	M 138	10	20	4,2	4,2	1,38	0,69	PANEL
138	L 138	10	30	4,2	4,2	1,38	0,48	PANEL
138	T 138	30	10	4,2	4,2	0,48	1,38	PANEL
159	D 159	10	10	4,5	4,5	1,59	1,59	PANEL
159	R 159	10	15	4,5	4,5	1,59	1,06	PANEL
159	M 159	10	20	4,5	4,5	1,59	0,79	PANEL
159	L 159	10	30	4,5	4,5	1,59	0,53	PANEL
196	D 196	10	10	5	5	1,96	1,96	PANEL
196	R 196	10	15	5	5	1,96	1,3	PANEL
196	M 196	10	20	5	5	1,96	0,96	PANEL
196	L 196	10	30	5	5	1,96	0,65	PANEL

2.6. Vantagens técnicas

Este item apresenta algumas vantagens técnicas e econômicas na utilização de telas soldadas em comparação a utilização de vergalhões.



3. Detalhando Lajes com Telas Soldadas

Há duas formas para o detalhamento de um determinado projeto:

- 1- Iniciando diretamente das áreas de aço obtidas no dimensionamento – chamamos de **processo direto**, que dará origem a um projeto detalhado em telas soldadas.
- 2- Iniciando a partir de um projeto já detalhado em vergalhões que será convertido para um projeto em telas soldadas. Chamamos de **processo de conversão**.

3.1. Criando novo projeto

Para criar um novo projeto, o usuário deve clicar no botão **Novo Projeto**.

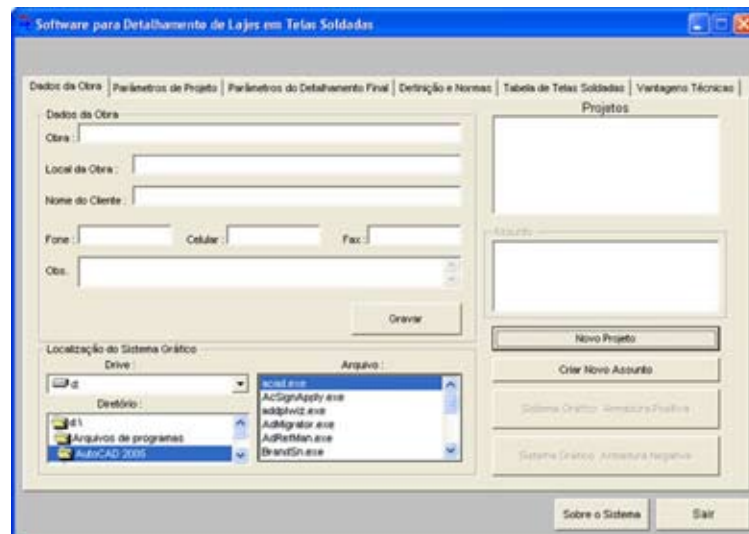

Uma nova tela se abrirá, exemplo ao lado, na qual deverá ser digitado o nome ou código do projeto, depois clique em **OK**.

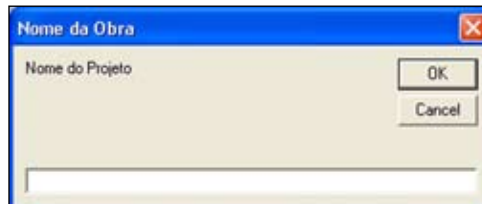

3.2. Criando novo assunto

O ícone **Criar Novo Assunto** tem como objetivo separar os diferentes tipos de pavimentos (cobertura, pavimento tipo, térreo, etc) ou possíveis estudos e revisões feitas em um mesmo projeto.

Para criar um novo assunto, o usuário deverá clicar no botão **Criar Novo Assunto**.

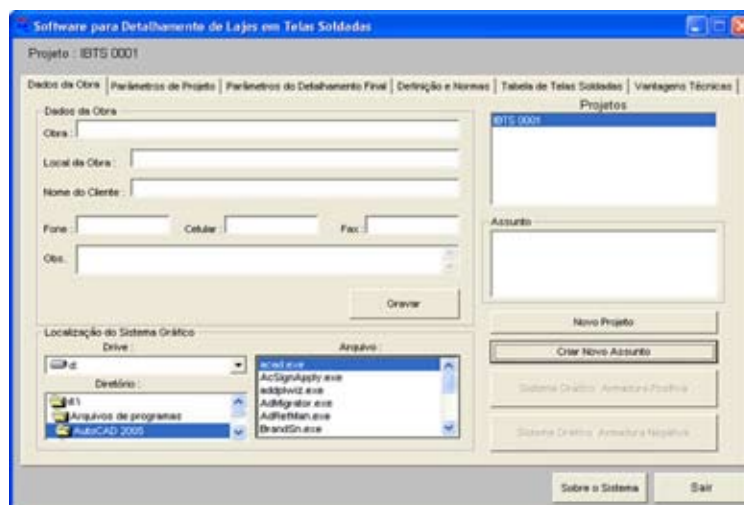

Uma nova tela se abrirá, exemplo ao lado, na qual deverá ser digitado o nome ou código do projeto, depois clique em **OK**.

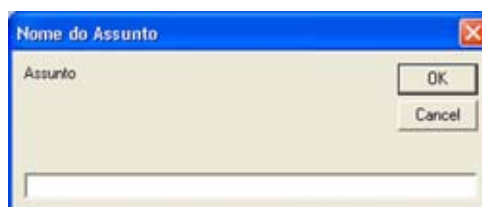

Observação : Aconselhamos ao usuário, que escolha como nome ou código do assunto, um texto com poucas letras. Ex. : Pav Térreo I ao invés de Pavimento Térreo do Bloco I

3.3. Parametrizando o projeto

Depois de criado o novo projeto, clique no ítem **Parâmetros de Projeto** e informe ao software os critérios de limites máximos e mínimos.

- Limites máximos e mínimos das áreas de aço (principal e secundária)

Para otimizar o uso de telas soldadas padronizadas no projeto, informe ao software, o quanto acima ou abaixo da área de aço de projeto ele poderá trabalhar.

Exemplo:

A_s principal de projeto = 1,90 cm²/m

Limite Máximo 1,90 + (5% assumido) = 1,99 cm² / m

Limite Mínimo 1,90 – (4% assumido) = 1,82 cm² / m

Dentro do intervalo (1,82 cm²/m e 1,99 cm²/m) o software adotará como A_s principal 1,96 cm²/m (seção padrão).

A_s secundária de projeto = 1,33 cm²/m

Limite Máximo → 1,33 + (5% assumido) = 1,40 cm² / m

Limite Mínimo → 1,33 – (4% assumido) = 1,28 cm² / m

Dentro do intervalo (1,28 cm²/m e 1,40 cm²/m) o software adotará como A_s secundária 1,30 cm²/m (seção padrão).

Com as seções padrões, 1,96 cm²/m principal e 1,30 cm²/m secundária, o software encontrará, na tabela de telas soldadas padronizadas cadastradas no software, a tela tipo “R196”.

Observação: Para os limites máximos e mínimos devem ser adotados valores positivos e diferentes de zero.

- Limite máximo na emenda entre telas

Da mesma forma que nos casos das áreas de aço, informe ao software, em termos percentuais, quanto acima ele pode trabalhar.

a) Armadura principal

Para fios com bitola até 8 mm, o comprimento mínimo recomendado da emenda é igual a duas malhas + franja.

Para fios com bitolas acima de 8 mm o comprimento da emenda é calculado pela expressão abaixo:

$$\text{Comprimento da Emenda} = 1,5 \times 3,219 \times \frac{A_w \times f_{yk}}{S_w \times \sqrt{f_{ck}}}$$

sendo:

A_w = área do fio a ser emendado (cm²)

f_y = tensão de escoamento do aço (MPa)

S_w = espaçamento do fio a ser emendado (cm)

f_{ck} = resistência à compressão do concreto (MPa)

b) Armadura secundária

O comprimento mínimo recomendado da emenda, em uma armadura secundária, é igual a uma malha + franja.

Outros dados que devem ser informados ao software para elaboração do projeto final no qual serão apresentados os esquemas de corte, as tabelas, o resumo e o consumo total de telas soldadas utilizadas no projeto, são:

- f_{ck} : Resistência à compressão do concreto em MPa, adotada no dimensionamento.

- **Número de pavimentos:** total de pavimentos idênticos a planta de laje em que será feito o estudo em telas soldadas.

- **Tipo de laje:** Define a tipologia da laje (maciça, nervurada ou pré-fabricada) adotada no detalhamento.

Após preencher todos os campos, clique no botão **Gravar**.

Observação: Os dados digitados e gravados servem apenas para o projeto em estudo. No caso de um novo projeto, novos parâmetros devem ser adotados.

Crterios de Distribuio de Telas

As Principal

Limite Mximo nas reas de Aço Indicadas (%) : 5

Limite Mnimo nas reas de Aço Indicadas (%) : 4

Limite Mximo na Emenda entre Telas (%) : 10

As Secundria

Limite Mximo nas reas de Aço Indicadas (%) : 5

Limite Mnimo nas reas de Aço Indicadas (%) : 4

Limite Mximo na Emenda entre Telas (%) : 10

Fck do Concreto (MPa) : 30

Nmero de Pavimentos : 10

Tipo de Laje

Maciça

Nervurada

Pr-Fabricada

Gravar

3.4. Parametrizando o detalhamento final

No item **Parâmetros do Detalhamento Final** o usuário definirá critrios para elaborao do projeto final gerado pelo software, tais como:

- **Carimbo**

Selecione **Colocar Carimbo** , caso o usuário queira que o software gere um arquivo que contenha o projeto em telas soldadas, os possveis complementos em aço convencional, o esquema de corte das telas, as tabelas de posies, as quantidades das telas e vergalhes e a folha (A2, A1, A0, A0L1 ou A0L2) com o carimbo e notas. Caso contrrio, selecione **Não Colocar Carimbo**, desta forma o software ir gerar um arquivo com o projeto completo, porém sem a folha com o carimbo e as notas.

- **Relao de Telas Soldadas**

Neste item o usuário dever escolher entre incluir na tabela **Relao das Telas Soldadas** , o peso de cada tela, selecionando **Informar Peso por Posio** ou, não incluir o peso de cada tela, selecionando **Não Informar Peso por Posio**.

- **Esquema de Corte**

Neste item o usuário dever optar por desenhar o esquema de corte no sentido vertical, selecionar **Desenhar na Vertical** ou no sentido horizontal, selecionar **Desenhar na Horizontal**

e também de como será a apresentação do esquema de corte das telas soldadas utilizadas no projeto. Essa apresentação pode ser feita de duas formas:

- Apenas para um pavimento, selecionar **Para 1 Pavimento**.
- Para todos os pavimentos, selecionar **Para Todos os Pavimentos**.

- Pasta em que será gravado o detalhamento final

Neste ítem o usuário definirá a pasta onde será gravado o projeto final gerado pelo software. Após preencher todos os campos, clique no botão **Gravar**.

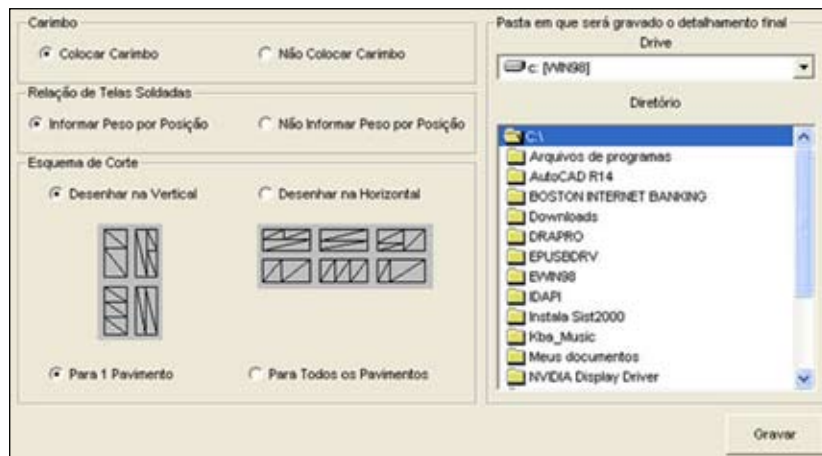

Importante: Os dados digitados e gravados servem apenas para o projeto em estudo. No caso de um novo projeto, novos parâmetros devem ser definidos.

3.5. Entrando em um projeto e assunto cadastrado

Para acessar um projeto já cadastrado, clique no nome ou código do projeto, que se encontra na lista de projetos. Definido o projeto, a lista de assuntos associados a esse projeto se abrirá.

Para acessar um assunto específico, clique no nome ou código do assunto.



3.6. Preparando a planta desenhada em sistema CAD

Antes da utilização do software, aconselhamos o usuário a editar a planta baixa feita em um sistema CAD, que será usada como referência.

Dicas importantes:

Para facilitar a utilização do software, aconselha-se limpar o desenho original (tirando informações desnecessárias) e dividir o projeto em uma planta de armação positiva e outra de armação negativa, caso o usuário inicie o estudo em um projeto já detalhado em vergalhão.

Observação: Caso o sistema CAD utilizado pelo usuário seja AutoCAD 14 ou Intellicad, é recomendável que o nome do arquivo da planta (armação positiva e negativa) não tenha espaço, acento e/ou ponto.

Veja os exemplos a seguir:

1. Pelo processo direto, ou seja, partindo da forma e das áreas de aço.

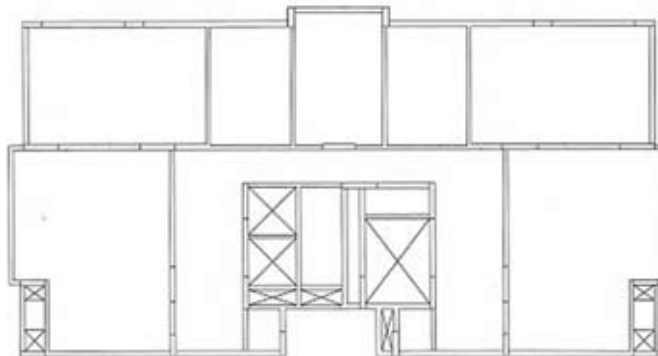

2. Pelo processo de conversão, ou seja, partindo de um projeto já detalhado em vergalhão



3.7. Localizando o executável do sistema CAD

Ao utilizar o software **'Tela Laje IBTS v4.0'**, pela primeira vez, indique no quadro **Localização do Sistema Gráfico** a localização do arquivo executável (acad.exe, icad.exe, etc.) do sistema CAD (AutoCAD, Intellicad, etc.).

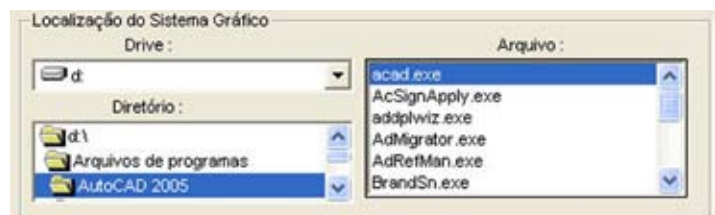

3.8. Detalhando a armadura positiva ou distribuição de telas com emendas

Se o usuário estiver trabalhando com uma laje maciça ou pré-fabricada, clique no botão **Sistema Gráfico Armadura Positiva**, para que o software 'Tela Laje IBTS v.4.0' possa acessar o sistema CAD.

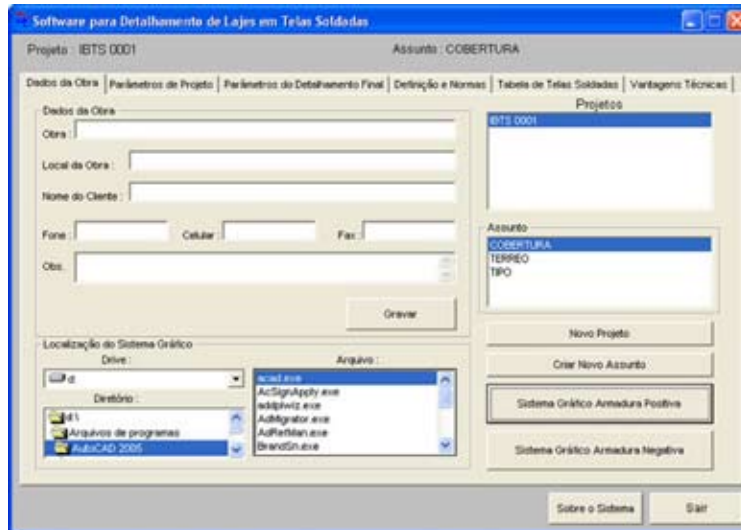

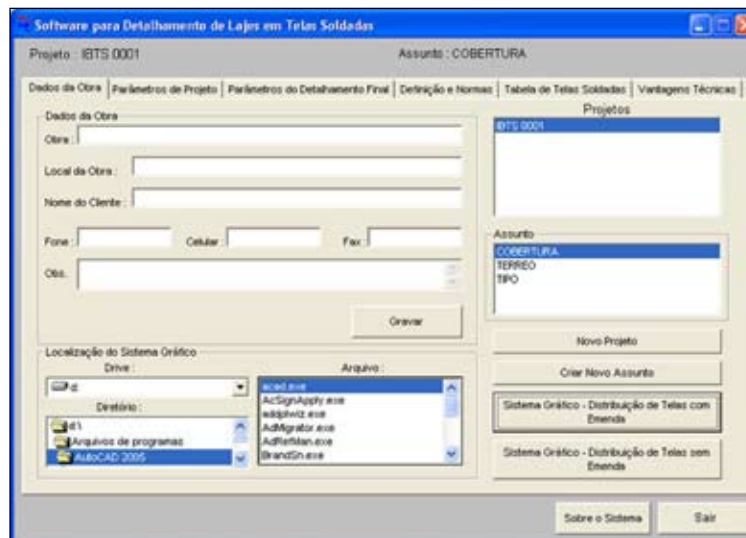

Caso o usuário esteja trabalhando com uma laje nervurada, ele poderá optar por fazer a distribuição das telas soldadas com ou sem emendas. Para distribuição das telas com emendas clique no botão **Sistema Gráfico – Distribuição de Telas com Emendas**, caso contrário clique no botão **Sistema Gráfico – Distribuição de Telas sem Emendas** para que o software possa acessar o sistema CAD.

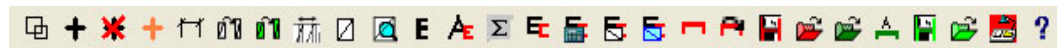

Observe que, independente do tipo de laje, ao carregar o sistema CAD, aparecerá na barra de ferramentas os ícones abaixo:



-  **Chamar planta** – Serve para inserir no software a planta baixa editada com a armação positiva. Ver ítem 3.8.1.
-  **Registrar laje e gerar tela** – Registra no software a área da laje e gera a paginação de telas da mesma. Ver ítem 3.8.6.
-  **Apagar lajes e telas** – Apaga as lajes selecionadas e suas respectivas telas. Ver ítem 3.8.9.
-  **Registrar laje sem gerar tela** - Registra no software a área de uma laje sem gerar a paginação de telas da mesma. Ver ítem 3.8.8.
-  **Criar ou atualizar cotas das emendas de telas** – Gera a cota com a medida da emenda entre duas telas. Ver ítem 3.8.11.
-  **Alterar medidas de um painel** – Permite editar a largura e o comprimento do painel selecionado. Ver ítem 3.8.12.
-  **Alterar designação de um painel** – Permite ao usuário alterar o tipo de tela dos painéis selecionados, sendo o painel feito com armadura simples ou composta. Ver ítem 3.8.13.
-  **Ajustar emendas entre painéis** – Posiciona os painéis selecionados fazendo com que todos fiquem com o mesmo comprimento de emenda. Ver ítem 3.8.14.
-  **Criar novo painel** – Gera um novo painel na laje selecionada pelo usuário, sendo o painel feito com armadura simples ou composta.. Ver ítem 3.8.15.
-  **Localizar Tela** – Localiza painéis na planta de paginação por características como tipo de tela e medidas do painel. Ver ítem 3.8.16.
-  **Criar, Editar ou Apagar Tela Especial** – Permite ao usuário criar, editar ou apagar, no software, registros de telas especiais. Ver ítem 3.8.18.
-  **Analisar telas especiais** – Verifica o peso total das telas especiais paginadas (por tipo) com o objetivo de facilitar a consulta com os fabricantes. Ver ítem 3.8.19.
-  **Somar peso total de telas** – Informa ao usuário o peso total das telas paginadas. Ver ítem 3.8.20.
-  **Gerar Esquema de Corte das Telas** – Gera o esquema de corte das telas que foram paginadas, permitindo ao usuário editá-lo. Ver ítem 3.8.21.
-  **Calcular Peso do Esquema de Corte das Telas** – Compara a quantidade de telas do esquema de corte com a paginação da mesa e calcula o peso de telas utilizadas no esquema de corte. Ver ítem 3.8.22.3.
-  **Criar Telas para Esquema de Corte das Telas** – Gera um novo painel, inteiro ou cortado, para complementar o esquema de corte das telas. Ver ítem 3.8.22.1
-  **Contar Qtde de Tela Inteira no Esquema de Corte das Telas** – Calcula a quantidade de painéis inteiros, que foi selecionado pelo usuário, necessários para que a quantidade de telas que estão no esquema de corte seja idêntica á quantidade de telas paginadas na planta. Ver ítem 3.8.22.2.

-  **Gerar vergalhões** – Gera o desenho do vergalhão mostrando a bitola (mm), o tamanho (cm) e a quantidade. Ver ítem 3.8.24.
-  **Editar vergalhão** – Edita dados do vergalhão tais como, ancoragens na viga, dobras, comprimento, bitola e quantidade. Ver ítem 3.8.25.
-  **Salvar Dados do Projeto de Telas e Vergalhões** – Grava no software, dados do projeto gerados e editados pelo usuário, como as linhas que delimitam a área interna das lajes e dos vazios de escadas e poços de elevadores, as telas paginadas, o esquema de corte e vergalhões. Ver itens 3.8.3, 3.8.5, 3.8.17, 3.8.23 e 3.8.26.
-  **Carregar Dados do Projeto de Telas e Vergalhões** – Carrega dados do projeto gerados e editados pelo usuário, como as linhas que delimitam a área interna das lajes e dos vazios de escadas e poços de elevadores, as telas paginadas, o esquema de corte e vergalhões gravados anteriormente. Ver ítem 3.8.29.
-  **Carregar planta baixa para edição** – Carrega a planta baixa inserida anteriormente, com o objetivo de permitir ao usuário, editar, excluir e gravar dados no desenho que será gerado pelo software. Ver ítem 3.8.27.
-  **Manter vergalhões do projeto original** – Permite ao usuário manter o aço convencional que não foi substituído por tela soldada no projeto. Ver ítem 3.8.27.
-  **Salvar edição da planta baixa** – Grava no software a planta baixa editada e/ou modificada pelo usuário. Ver ítem 3.8.27.
-  **Carregar última edição da planta baixa** – Carrega a última edição da planta baixa gravada no software. Ver ítem 3.8.27.
-  **Gerar projeto final** – Gera o desenho completo com a planta, os esquemas de corte, as tabelas, o resumo e o consumo total das telas soldadas utilizadas no projeto. Ver ítem 3.8.28.
-  **Ajuda** – Abre o arquivo de ajuda contendo esse manual.

3.8.1. Carregando a planta desenhada em um sistema CAD

O procedimento para carregar um projeto é igual independente do tipo de laje (maciça, nervurada ou pré-fabricada) e do processo (direto ou conversão).

Clique no botão . O software abrirá um quadro, como o do exemplo ao lado, o usuário deverá selecionar o arquivo no qual se encontra a planta baixa com a armadura positiva das lajes.

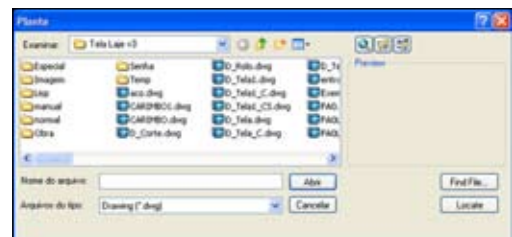

Após selecionar o arquivo, o software abrirá um outro quadro (exemplo abaixo) onde deverá ser definida a escala em que se encontra o desenho (o software deve ler as medidas da planta em metro).



Caso o usuário tenha dúvidas sobre a escala a ser utilizada, use o botão **Pontos de Ref.>>**.

O software mostrará o projeto para que o usuário determine dois pontos cuja distância entre eles seja previamente conhecida.

Veja o exemplo abaixo:



Digite no quadro que irá aparecer, a distância real em metros, (no exemplo, trocar o valor de 6,98 para 3,49). Ao clicar no botão **OK**, o software voltará ao quadro **Escala de Inserção** com a escala ajustada, como mostra a figura ao lado. Dessa forma, o software irá carregar na tela a planta baixa com a escala ajustada.

Observação: A planta está transformada em um bloco no layer **"Planta_Referencia"** travado.

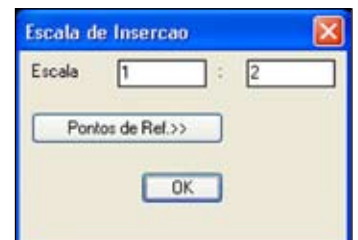

3.8.2. Contornando o perímetro interno das lajes, dos vazios das escadas e poços de elevadores

Após carregar a planta baixa, desenhe com o comando LINE, PLINE ou RECTANGLE e no layer **AREA_POS**, o perímetro interno das lajes que serão detalhadas em telas, e no layer **AREA_VAZIO**, o contorno dos vazios das escadas e poços de elevadores. Observe o exemplo:

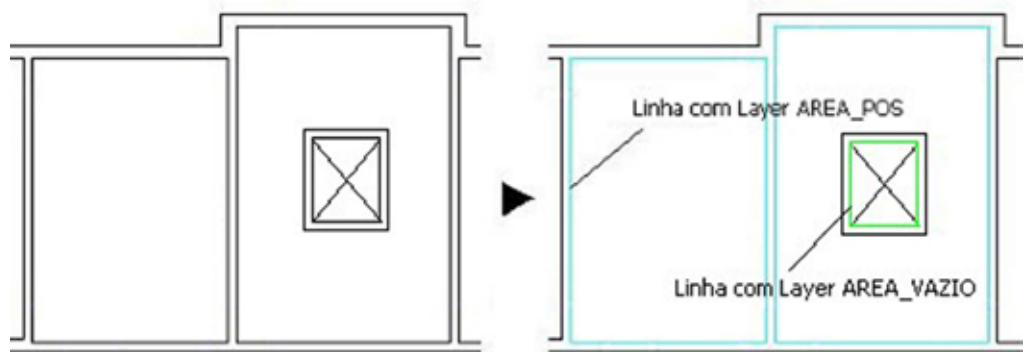

Importante:

Caso a mesma laje tenha áreas de aço diferentes, o usuário poderá desenhar dois ou mais polígonos nessa laje. Veja o exemplo abaixo

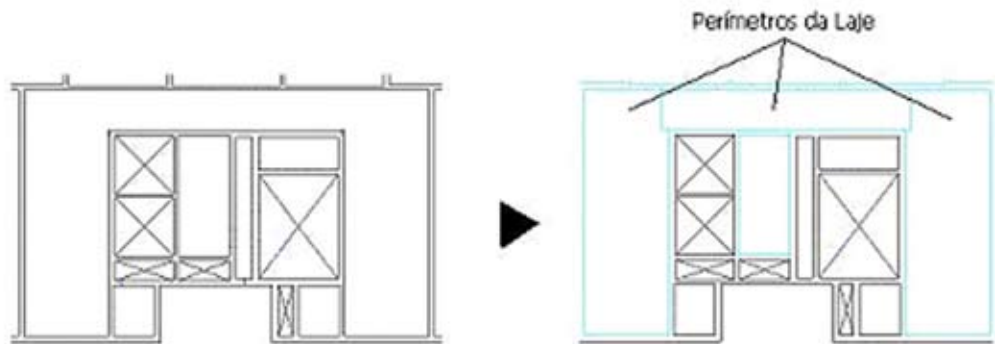

Os polígonos devem ser fechados e feitos com o comando LINE, PLINE ou RECTANGLE.

É aconselhável que o usuário desenhe os polígonos de todas as lajes antes de começar a paginação das telas.

3.8.3. Gravando o perímetro interno da laje e dos vazios das escada e poços de elevadores

Para gravar o perímetro interno da laje e dos vazios das escada e poços de elevadores, utilize o botão  e será aberto o quadro ao lado. Mantenha o item **“Perímetros Internos das Lajes e Vazios”** marcado e clique em OK.

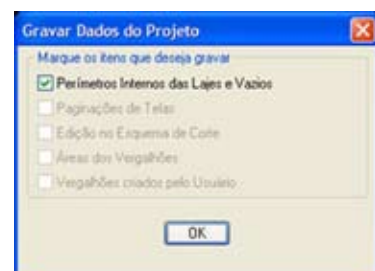

3.8.4. Contornando o perímetro interno da área onde será necessário complemento em aço convencional

Esse ítem , pode ser feito junto com o desenho do contorno do perímetro interno das lajes e dos vazios ou após ser gerada e gravada a paginação das telas soldadas.

Desenhe com o comando LINE e no layer **AREA_FERRO**, o perímetro interno das áreas onde será necessário ser feito complemento em aço convencional. Observe o exemplo:

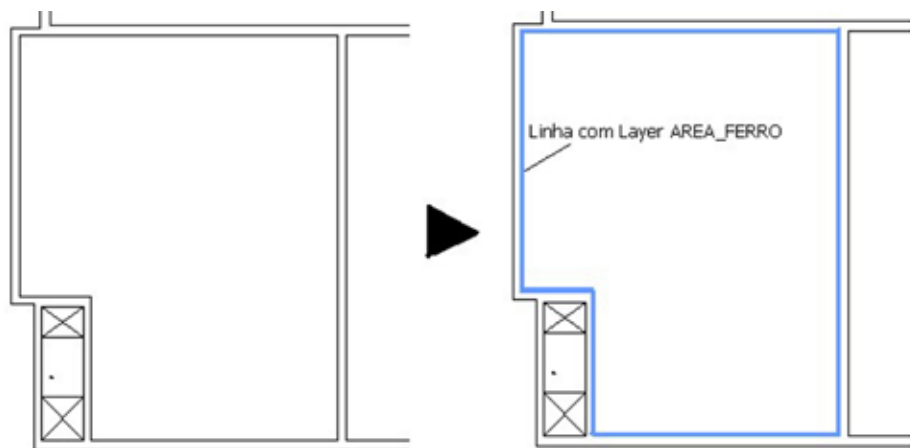

Importante:

Para polígonos com ângulos retos e inclinados, recomendamos ao usuário, desenhar outras linhas no layer **AREA_FERRO** para separar as áreas com ângulos inclinados, como mostrado no exemplo a seguir:

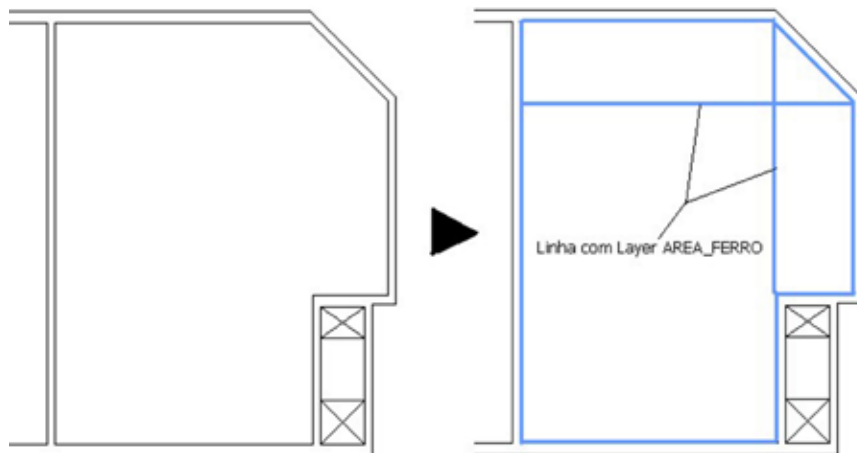

3.8.5. Gravando o perímetro interno da área onde será necessário complemento em aço convencional

Para gravar o perímetro interno da área onde será necessário complemento em aço convencional, utilize o botão  e será aberto o quadro ao lado. Mantenha o item **“Áreas dos Vergalhões”** marcado e clique em OK.



3.8.6. Detalhando laje com telas soldadas

Para começar o detalhamento de uma laje, clique no botão . Aparecerá um quadro como o ao lado informando a letra da laje a ser detalhada.

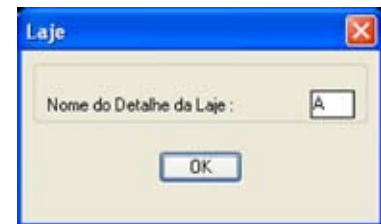

Caso o usuário queira alterar o nome do detalhe, é só clicar na janela em que aparece o nome (A) e editar o novo nome. Em seguida, clique em **“OK”**.

Selecione uma das linhas do perímetro interno da laje, de preferência a linha cujo sentido seja o mesmo correspondente á área do aço principal. Veja o exemplo a seguir:

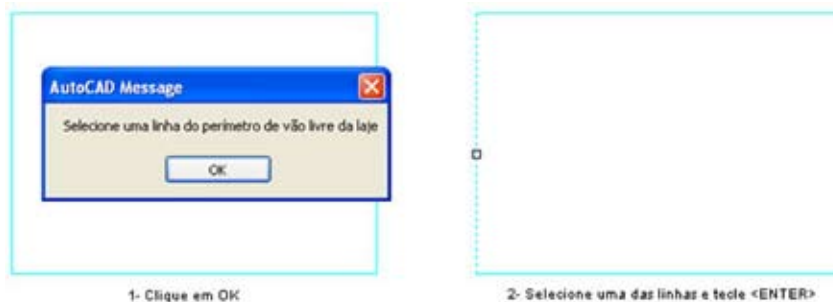

Após selecionar a linha, será aberto o quadro seguinte, aonde o usuário deverá definir alguns dados da laje.



Os dados da laje que deverão ser definidos são:

- Sentido do aço principal;
- A_s principal e secundário por processo direto ou de conversão;
- Comprimento de ancoragem das vigas;

3.8.6.1. Definindo o sentido do aço principal

Verifique, no ítem **"Sentido Atual"**, o sentido do aço principal. Caso seja necessário alterar o sentido do aço principal, clique na imagem de uma das duas opções oferecidas pelo software para definir do sentido do aço principal.



As duas opções são:

a) Entre ângulos pré-definidos: Clique na imagem que se encontra abaixo do texto **"Escolher entre ângulos pré-definidos"** e o software irá apresentar oito sentidos (0° , 30° , 45° , 60° , 90° , 120° , 135° e 150°), permitindo que o usuário escolha um desses sentidos. Recomendamos para lajes cujo sentido do aço principal esteja entre os oito que serão apresentados. Veja o exemplo a seguir:



1- Clique na imagem.

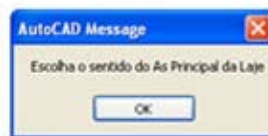

2- Clique em "OK".



3- Selecione, entre os oito sentidos indicados, o correspondente com o sentido do aço principal.

b) Através de dois pontos de referência: Clique na imagem que se encontra abaixo do texto **"Definir através de 2 pontos de referência"** e defina o sentido do aço principal, que será a mesma do ângulo entre dois pontos de referência que deverá ser selecionado pelo usuário, através do desenho de vão livre ou mesmo a planta de referência. Recomendamos para lajes cujo sentido do aço principal não esteja entre as oito que serão apresentadas na opção anterior. Veja o exemplo a seguir:



1- Clique na imagem

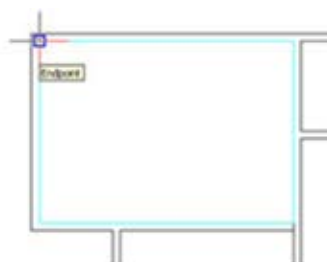

2- Selecione o primeiro ponto de referência



3- Selecione o segundo ponto de referência.

3.8.6.2. Definindo as áreas de aço principal e secundário pelo processo direto

É chamado de processo direto o detalhamento de um projeto que se inicia a partir da planta de forma e das áreas de aço obtidas no dimensionamento.

Para definir o valor das áreas de aço principal ou secundária pelo processo direto, no ítem “**Áreas de aço**”, clique na opção “**Processo Direto**”, digite os valores correspondentes às áreas de aço e clique na opção do tipo de aço utilizado, “**CA 50**” ou “**CA 60**”.

O valor da área de aço obtido abaixo das opções “**CA 50**” e “**CA 60**” é o valor convertido para aço **CA 60** da área de aço digitada pelo usuário, e também é o valor que será utilizado para a definição do tipo de tela. Veja o exemplo a seguir:

1- Escolha a opção “Processo Direto”.

2- Digite o valor do As principal no campo “Asx” e o valor do As secundário no campo “Asy”.

3- Escolha entre as opções “CA 50” ou “CA 60” o tipo do aço correspondente ao As principal e secundário.

4- Os itens marcados são os As principal e secundário transformado em CA60. Será esses valores que serão utilizados para a procura do tipo de tela

3.8.6.3. Definindo as áreas de aço principal e secundário pelo processo de conversão

É chamado de projeto de conversão o detalhamento que se inicia a partir de um projeto já detalhado em vergalhão.

Para definir o valor das áreas de aço principal ou secundária pelo processo de conversão, no ítem “**Áreas de aço**”, clique na opção “**Processo de Conversão**”.

Para determinar o valor das áreas de aço principal, clique no botão “**Conversão de Texto**” que se encontra no ítem “**As Principal**” e selecione, na planta, os textos do vergalhão correspondente à área de aço principal. Veja o exemplo a seguir:

Software para detalhamento
de Lajes Armadas com **Telas Soldadas**
Versão 4.0

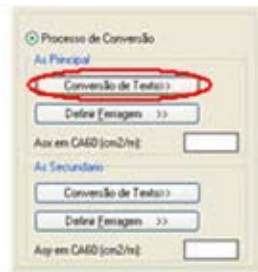

1- Clique no botão "Conversão de Texto".

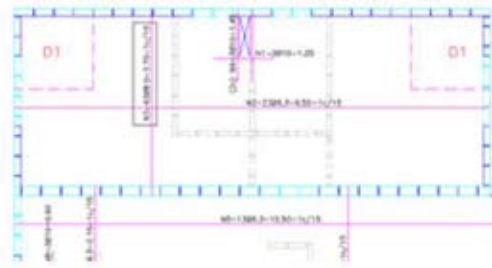

2- Selecione os textos correspondente à área de aço principal e teclie <ENTER>.



3- O valor da área de aço principal, em CA60, será mostrado abaixo dos botões.

Para determinar o valor das áreas de aço secundário, clique no botão **"Conversão de Texto"** que se encontra no ítem **"As Secundário"** e selecione, na planta, os textos do vergalhão correspondente à área de aço secundário. Veja o exemplo a seguir:

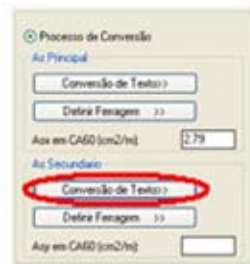

1- Clique no botão "Conversão de Texto".



2- Selecione os textos correspondente à área de aço secundário e teclie <ENTER>.

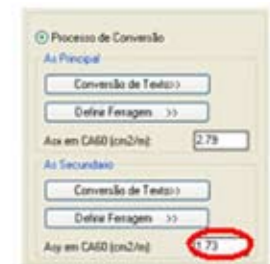

3- O valor da área de aço secundário, em CA60, será mostrado abaixo do botões.

Caso não seja possível a leitura dos textos dos vergalhões, clique em **"Definir Ferragem"** e informe, no quadro que irá aparecer, a bitola e o espaçamento correspondente à área de aço principal. Veja o exemplo a seguir:



1- Clique em "Definir Ferragem".



2- Selecione a bitola e digite o espaçamento do vergalhão, caso necessário, digite a quantidade de bitolas, da área de aço secundário.

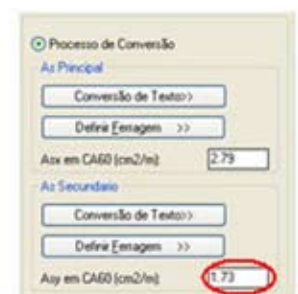

3- O valor da área de aço secundário, em CA60, será mostrado abaixo dos botões.

Siga o mesmo procedimento para a área de aço secundário. Veja o exemplo a seguir:

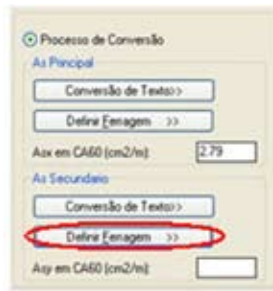

1- Clique em "Definir Ferragem".

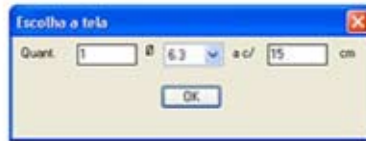

2- Selecione a bitola e digite o espaçamento do vergalhão, caso necessário, digite a quantidade de bitolas, da área de aço secundário.



3- O valor da área de aço secundário, em CA60, será mostrado abaixo dos botões.

3.8.6.4. Definindo o comprimento de ancoragem das vigas

Caso todas as vigas da laje tenham o mesmo comprimento de ancoragem, mantenha selecionada a opção **"Todas as vigas com ancoragens iguais"**, digite o comprimento da ancoragem, em centímetros, no campo **"Valor da Ancoragem (cm)"** (ver figura ao lado).

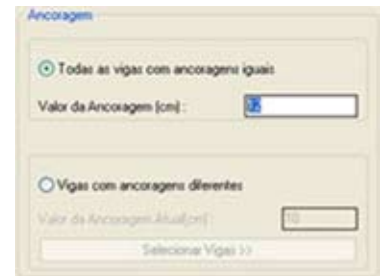

Caso haja necessidade de fazer comprimentos de ancoragem diferente para vigas de uma mesma laje, selecione a opção **"Vigas com ancoragens diferentes"**, digite o comprimento da ancoragem e clique no botão **"Selecionar Vigas"**.

No desenho da laje, selecione o lado interno das vigas que receberão o comprimento de ancoragem determinado e clique **<ENTER>** após finalizar a seleção. Repita esse procedimento até que todas as vigas de uma mesma laje tenham seus respectivos comprimentos de ancoragem definidos. Definidos esses comprimentos, clique no botão **"Continuar"**. Veja exemplo a seguir:

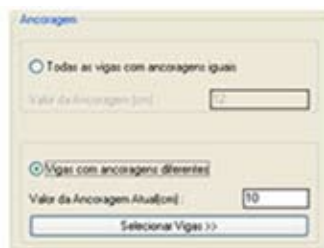

1-Clique na opção "Vigas com ancoragens diferentes".



2- Digite o comprimento de ancoragem em centímetros.

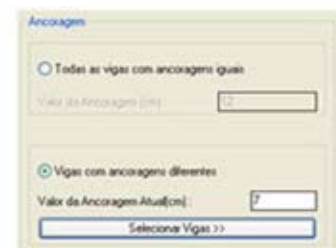

3- Clique no botão "Selecionar Vigas >>".



4 - Clique em OK

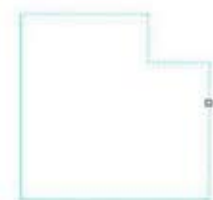

5 - Selecione as vigas que terão a ancoragem digitada e teclie <ENTER>



6 - Repita os procedimentos anteriores até que todas as vigas tenham seus comprimentos de ancoragem definidos. Por fim clique no botão "Continuar"

3.8.6.5. Escolhendo o tipo de tela soldada

No quadro **“Dados da Laje”**, após definir o sentido da área de aço principal, os valores da área de aço principal e secundário, e a ancoragem das vigas deve-se clicar no botão **“Continuar”**. Em seguida, o software irá procurar na tabela de telas soldadas, telas padrões com áreas de aço dentro dos limites adotados pelo engenheiro. Encontrando as telas dentro destes limites, o software abrirá um quadro ao lado.

No quadro **“Dados da Laje”**, caso deseje cancelar o registro da laje, clique no botão **“Cancelar”**.

No quadro **“Escolha da Tela”** o usuário terá as seguintes informações:

- **Lista de telas:** Informa as telas que estão dentro dos limites máximos e mínimos das áreas de aço, e permite ao usuário escolher a tela a ser utilizada.
- **As principal:** Informa a área de aço principal (máxima e mínima) e permite alterar os limites dessas áreas de aço adotadas anteriormente.
- **As secundário:** Informa a área de aço secundária (máxima e mínima) e permite alterar os limites dessas áreas de aço adotadas anteriormente.
- **Emendas:** Informa o comprimento de emenda mínimo entre telas, default do software e, permite ao usuário alterar esse valor.
- **Características da tela:** Informa as características da tela que estão sendo selecionadas pelo usuário: designação, peso, dimensões, espaçamentos entre fios, diâmetros dos fios e suas seções.

O usuário também poderá executar cinco operações:

- **Alterar limites máximos e mínimos, e refazer lista de telas:** Ao alterar o limite máximo ou mínimo das áreas de aço (principal ou secundário), clique no botão **“Recriar Lista de Tela”** para que o software atualize a lista de telas com os novos limites adotados.

- **Criar tela especial:** Caso o usuário queira utilizar em uma determinada laje um tipo de tela que não seja padrão, ele deverá clicar no botão “Criar Tela Especial”. Esse assunto é abordado no item 3.8.7.
- **Listar armaduras compostas:** Ao clicar nesse botão, o software irá recriar o quadro “Escolha da Tela”, como no exemplo a seguir, contendo na lista de telas ,as composições possíveis de duas telas cuja soma de suas áreas de aço (principal e secundário) esteja nos limites definido pelo usuário. Para retornar ao quadro contendo telas simples, o usuário deve clicar no botão “**Listar Armaduras Simples**”.

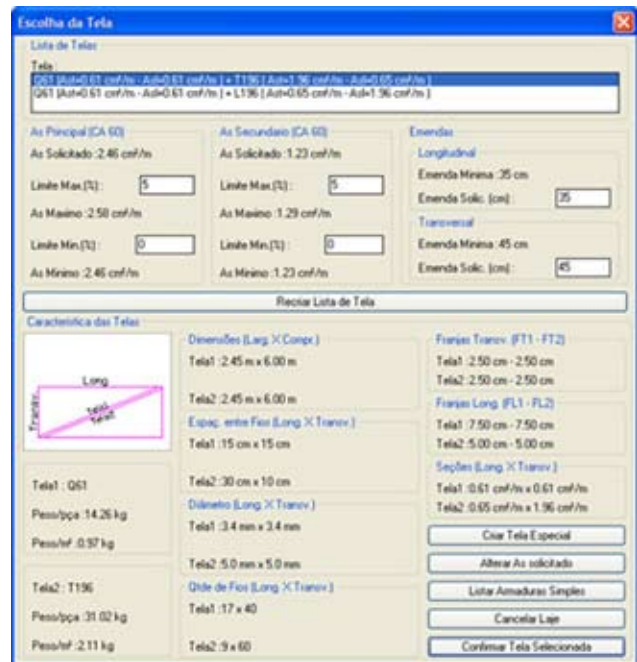

- **Alterar As solicitado:** Ao clicar nesse botão, o software irá ao quadro “Áreas de Aço da Laje”, no qual o usuário poderá editar as áreas de aço que estão sendo adotadas.
- **Cancelar laje:** Para cancelar o registro de uma laje.
- **Confirmar tela selecionada:** Ao clicar nesse botão, o software irá paginar as telas na laje, como nos exemplos a seguir.

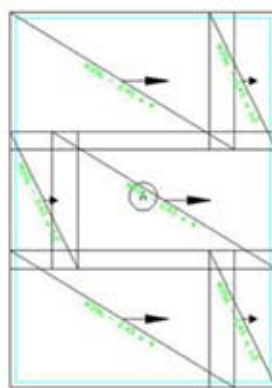

Paginação de Telas com Armadura Simples



Paginação de Telas com Armadura Composta

Se após clicar em **“Continuar”** no quadro **“Dados da Laje”** (ver item 3.8.6), o software não encontrar nenhuma tela padrão com áreas de aço que estejam nos limites adotados pelo engenheiro, abrirá um quadro como a seguir.



Nesse quadro serão informadas todas as telas com áreas de aço mais próximas aos limites estabelecidos pelo engenheiro. Após selecionar uma das telas, escolha entre um dos três botões do quadro:

- **Aceitar:** Caso o usuário queira confirmar a tela selecionada. Em seguida, o software entrará no quadro **“Escolha da Tela”** (ver item 3.8.6.5).
- **Não Aceitar:** Caso o usuário não queira confirmar nenhuma das telas mostradas na lista. Em seguida, o software entrará no quadro **“Escolha da Tela”** (ver item 3.8.6.5).
- **Alterar As:** Acessa o quadro **“Áreas de Aço da Laje”** (ver quadro ao lado) para que o usuário digite os novos valores das áreas de aço, em CA60, e clique em **“OK”**, para que o software procure novamente alguma tela padrão com áreas de aço que estejam nos limites adotados pelo engenheiro.



3.8.7 Criando telas especiais

No quadro **Escolha da Tela**, clique no botão **Criar Tela Especial**. O software irá abrir o aviso abaixo.

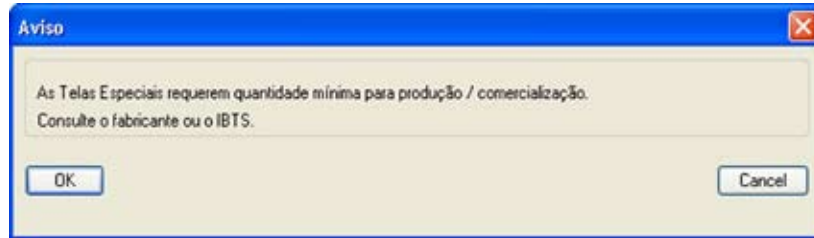

Ao clicar no botão **Cancel**, o sistema retornará ao quadro **Escolha de Tela**.

Ao clicar no botão **OK**, abre-se um quadro como ao lado. Se o software encontrar áreas de aço nos limites adotados para o A_s principal, caso contrário, o software informa que não foi encontrado nenhuma área de aço nos limites determinados.

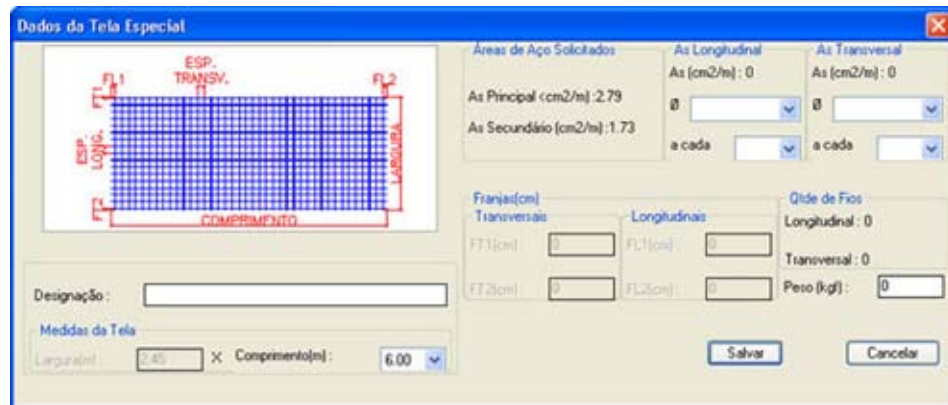

No quadro **“Dados da Tela Especial”** o usuário deverá definir as seguintes informações:

- **Área de aço longitudinal e transversal da tela:** Nos itens **“As Longitudinal”** e **“As Transversal”** selecione a bitola e o espaçamento que deverá ter a tela especial, na lista fornecida pelo software.
- **Comprimento da tela:** Após escolher o espaçamento transversal, selecione, na lista fornecida pelo software, o comprimento da tela especial.
- **Designação da tela:** Após escolher as áreas de aço longitudinal e transversal e o comprimento da tela especial, o software irá fornecer a designação da tela especial. Caso seja necessário, altere o nome dessa tela.
- **Peso da tela:** Após escolher as áreas de aço longitudinal e transversal e o comprimento da tela especial, o software irá fornecer o peso de uma tela especial. Caso seja necessário, altere o valor do peso dessa tela.

Após definir os dados da tela especial, clique no botão **“Salvar”**. Caso não deseje registrar a tela especial clique no botão **“Cancelar”**.

Observação : Se o peso do painel criado for maior que 120 kg, o software irá abrir um aviso como o ao lado.

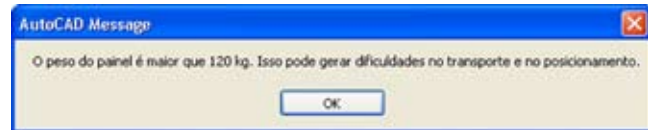

Após clicar em **OK**, o software retorna ao quadro **Escolha da Tela**.

3.8.8. Registrar laje sem gerar telas

Ao gravar a paginação das telas, o software irá verificar se todas estão vinculadas a uma laje registrada. Caso alguma tela não esteja associada a alguma laje, esta irá ficar na cor vermelha e o software irá mostrar um aviso como o ao lado. As telas sem identificação não serão salvas.



Para resolver essa situação o usuário deve realizar os seguintes procedimentos :

Caso não exista um polígono formado por linhas com o layer **AREA_POS**, o usuário deve fazê-lo como descrito no ítem 3.8.4.

Utilize o botão  para registrar uma laje sem gerar a paginação das telas.

3.8.9. Apagando lajes

Caso queira apagar uma laje, utilize o botão  e selecione a letra correspondente à laje que deseja excluir, em seguida, clique **<ENTER>**. Feito isso, o software abrirá um quadro para confirmar a exclusão da laje, em caso positivo, o software removerá a laje e suas respectivas telas. Caso contrário, ele não apagará a paginação das telas executada naquela laje.

Veja o exemplo abaixo.



1- Clique em OK



2- Selecione as letras correspondentes as lajes e clique <ENTER>

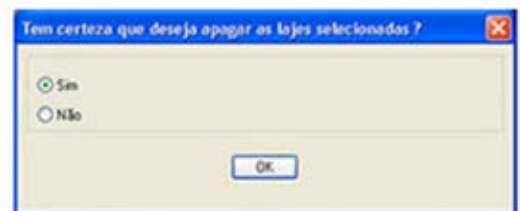



3- Caso queira confirmar a exclusão, escolha a opção "Sim" e clique em "OK".

3.8.10. Lajes iguais

Caso exista uma laje com perímetro e áreas de aço iguais a uma outra já paginada, é possível usar um dos dois métodos:

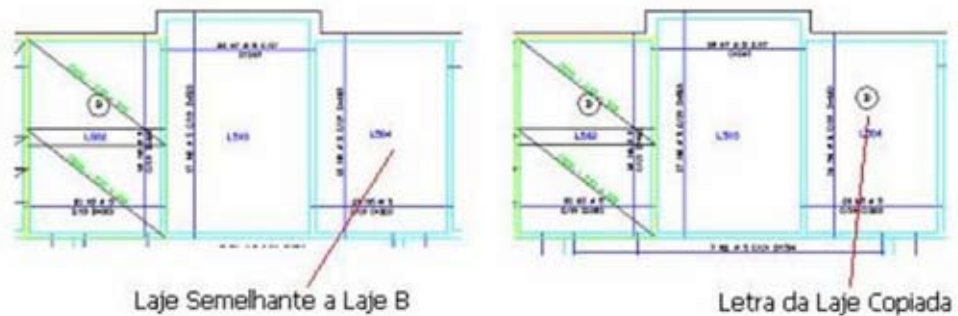
1º Método – Utilize o comando **<COPY>** do sistema CAD. Copie a letra correspondente a laje e a cole no meio da laje igual, como mostra o exemplo abaixo.



2º Método – Utilize o botão  e siga o ítem 3.8.4 até clicar em **OK**, no quadro **Dados da Laje**. Se o software encontrar uma laje paginada semelhante, abrirá um quadro como o ao lado.

Se o usuário optar por **Paginar as Telas dessa Laje**, deverá proceder da mesma forma como fez anteriormente (ver ítem 3.8.6.5) e fazer o novo detalhamento da laje.



Se optar em **Colocar somente o Nome do Detalhe da Laje**, o software copiará a identificação da laje semelhante para a laje que está sendo detalhada.

Se optar em **Colocar a Paginação das Telas da Laje**, o software copiará a paginação das telas da laje semelhante executada anteriormente, para a laje que está sendo detalhada.

3.8.11. Cotando emendas entre telas

Para visualizar a medida, em centímetros, da emenda entre as telas paginadas, clique no botão . O software irá gerar as cotas da emenda, como no exemplo ao lado.



3.8.12. Alterando medidas de um painel de tela

Para alterar a largura ou o comprimento de uma tela já paginada, clique no botão  e selecione a tela que deseja alterar. O software irá abrir um quadro, como o do exemplo a seguir, para que você possa digitar as novas medidas e escolher o sentido em que será feita a alteração.



3.8.13. Alterando a designação de um tela

Para alterar a designação de uma ou mais telas já paginadas, utilize o botão , selecione as telas que serão alteradas e determine a nova designação. O usuário, pode também, transformar as telas com armadura simples para telas com armadura composta, e vice-versa. Veja o exemplo abaixo:



3.8.14. Ajustando emendas entre telas

Para reposicionar as telas paginadas dentro de uma mesma laje, tendo como objetivo igualar as emendas entre os painéis de telas, o usuário deve clicar no botão . O exemplo abaixo mostra como proceder para executar esse comando.



1- Clique em OK

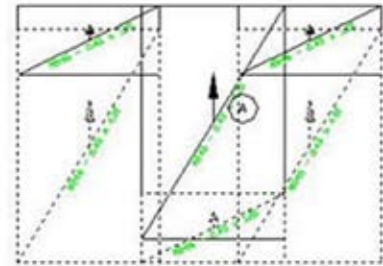

2- Selecione as telas que deverão ficar com a mesma emenda

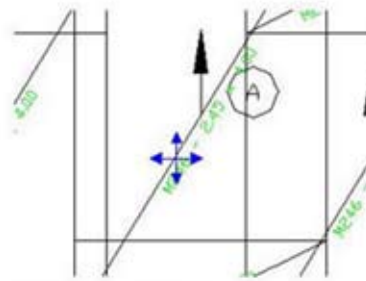

3- Selecione o sentido da emenda que será ajustada



4- Analise as emendas ajustadas e selecione a opção para confirmar ou não o ajuste e clique em OK

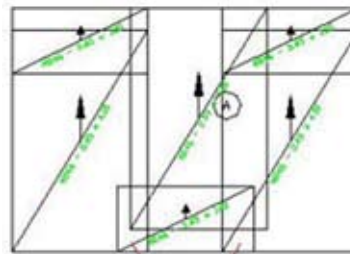

Emendas ajustadas

Para ajustar as emendas das outras telas, o usuário deve clicar novamente no botão  e seguir o exemplo a seguir.



1- Clique em OK

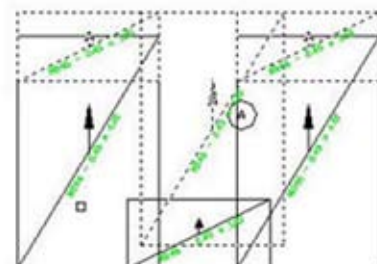

2- Selecione as telas que deverão ficar com a mesma emenda

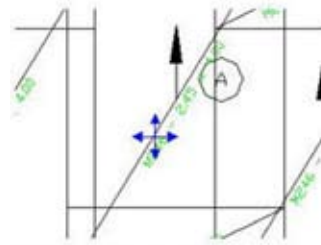

3- Selecione o sentido da emenda que será ajustada



4- Analise as emendas ajustadas e selecione a opção para confirmar ou não o ajuste e clique em OK

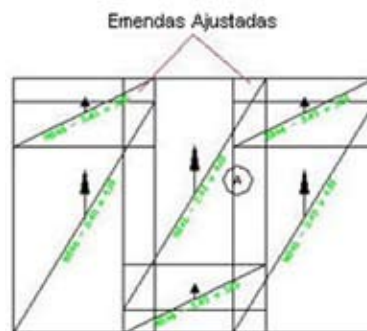

Importante: Como visto no exemplo acima, não selecione todas as telas uma única vez. Selecione apenas as telas que terão emendas entre si no mesmo sentido.



Seleção das Telas feito corretamente

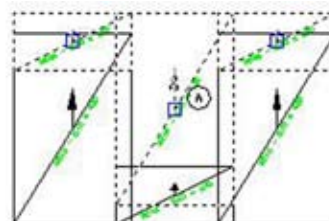

Seleção das Telas feito corretamente

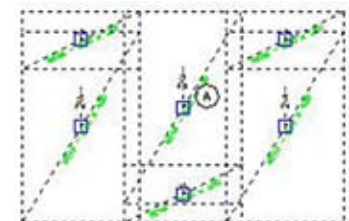

Seleção das Telas feito incorretamente

3.8.15. Apagando e criando tela

Para apagar uma tela, utilize o comando **ERASE** do sistema CAD.

Para criar uma nova tela, clique no botão , selecione a laje que deseja criar a tela, defina se o detalhamento da laje será executado com armadura simples ou armadura composta, selecione a designação da(s) tela(s), digite as medidas da(s) tela(s), digite o sentido em que será posicionada a tela (Exemplo: 0 para manter no sentido em que se encontra, ou 90 para colocar a tela no sentido inverso), selecione um ponto de referência e clique no ponto onde será posicionada a tela.

Veja o exemplo seguinte:

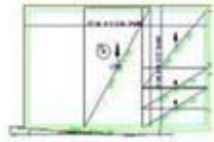

1- Selecionar a letra correspondente a laje



2- Definir se a tela será com armadura simples ou com armadura composta. Escolha a designação da(s) tela(s) e suas medidas , e clique em OK.



3- Digitar o sentido em que será posicionado a tela e tecla <ENTER>

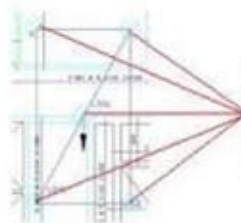

Pontos de referência a ser escolhido pelo usuário

4- Selecionar um dos 5 pontos de referência para o posicionamento da tela



5- Clicar no ponto onde será posicionado a tela

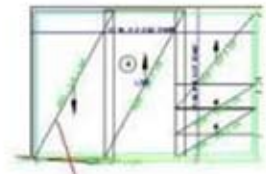

Tela criada e posicionada

3.8.16. Localizando tela na paginação

Para localizar, na paginação, uma tela por suas características como tipo de tela, largura ou comprimento, clique no botão . O software irá abrir um quadro solicitando as características da tela. Após definir as características e clicar em "OK", o software irá indicar as telas, como no exemplo a seguir.



1- Selecione as características da tela que deseja localizar e clique em "OK".

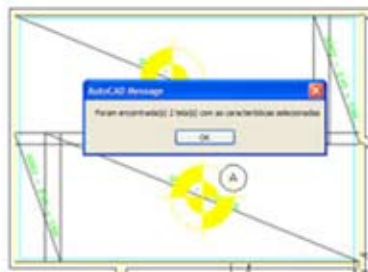

2- Clique em "OK".

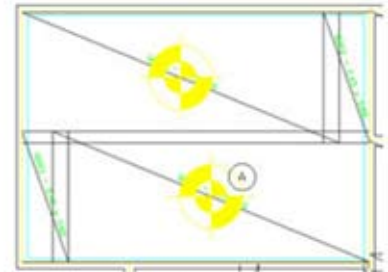

3- Telas localizadas e indicadas pelo software.

3.8.17. Gravando a paginação de telas

Para gravar as paginações de telas, utilize o botão  e será aberto o quadro ao lado. Mantenha o item **“Paginações de Telas”** marcado e clique em OK.



3.8.18. Criando nova tela especial sem detalhar laje ou editando e apagando tela especial existente

Para criar uma nova tela especial sem estar no quadro **“Escolha de Tela”** ou editar e apagar telas especiais criadas no projeto, clique o botão **E**.

O software irá abrir o quadro ao lado permitindo ao usuário realizar as seguintes operações:

- Criar nova tela especial;
- Editar tela especial já existente no projeto;
- Apagar tela especial criada anteriormente;
- Apagar todas as telas especiais criadas, mas que não estão sendo no projeto.

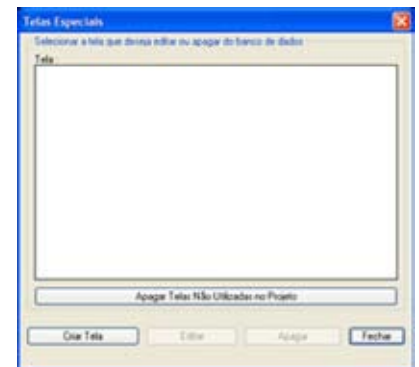

3.8.18.1. Criando nova tela especial sem detalhar laje

Para criar uma nova tela especial sem estar no quadro **“Escolha de Tela”** clique no botão **“Criar Tela”** do quadro **“Tela Especial”**. O software irá abrir o aviso abaixo.

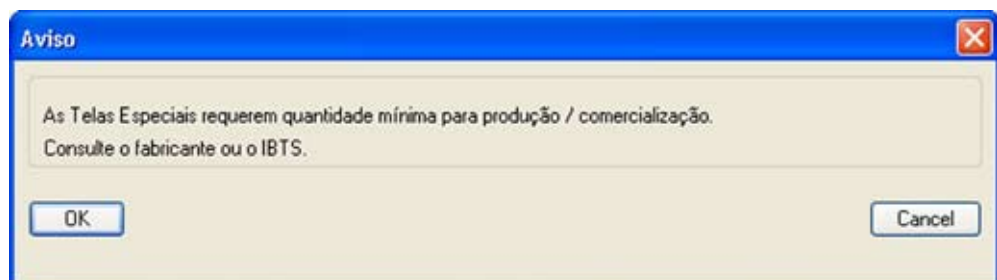

Ao clicar no botão **“Cancel”**, o sistema retornará ao quadro **“Telas Especiais”**.

Ao clicar no botão **“OK”**, o software irá abrir o quadro seguinte.

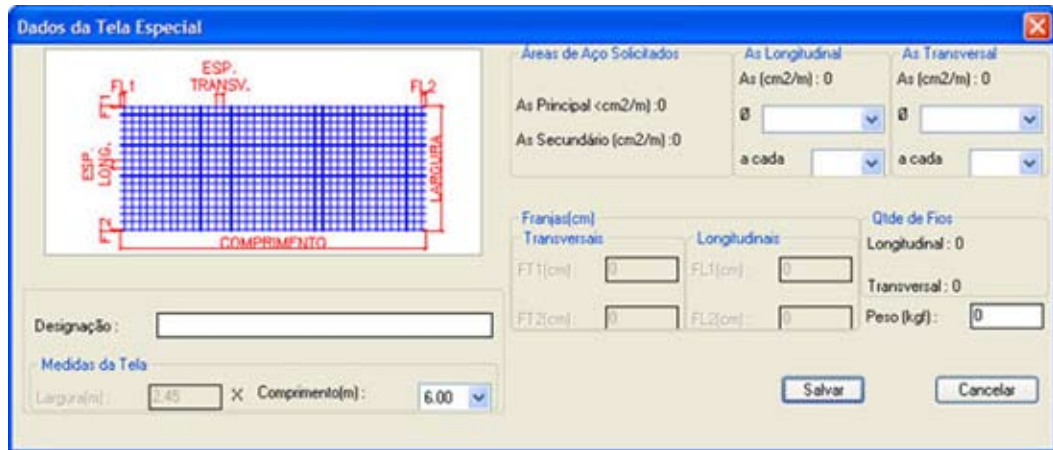

No quadro “**Dados da Tela Especial**” o usuário deverá definir as seguintes informações:

- **Área de aço longitudinal e transversal da tela:** Nos itens “**As Longitudinal**” e “**As Transversal**” selecione a bitola e o espaçamento que deverá ter a tela especial, na lista fornecida pelo software.
- **Comprimento da tela:** Após escolher o espaçamento transversal, selecione, na lista fornecida pelo software, o comprimento da tela especial.
- **Designação da tela:** Após escolher as áreas de aço longitudinal e transversal e o comprimento da tela especial, o software irá fornecer a designação da tela especial. Caso seja necessário, altere o nome dessa tela.
- **Peso da tela:** Após escolher as áreas de aço longitudinal e transversal e o comprimento da tela especial, o software irá fornecer o peso de uma tela especial. Caso seja necessário, altere o valor do peso dessa tela.

Após definir os dados da tela especial, clique no botão “**Salvar**”. Caso não deseje registrar a tela especial clique no botão “**Cancelar**”.

Observação: Se o peso do painel criado for maior que 120 kg, o software irá abrir um aviso como o ao lado.

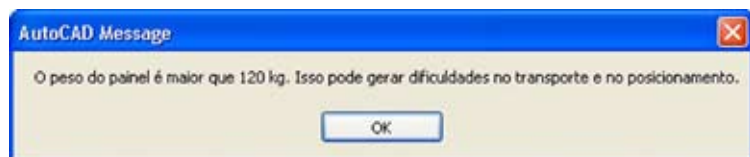

Após clicar em “**OK**”, o software retorna ao quadro “**Telas Especiais**”.

Importante: O registro de tela especial criado para um projeto não será válido para outros projetos.

3.8.18.2. Editando uma tela especial existente

Para editar as características de uma tela especial registrada no projeto, selecione a tela que deseja editar, clique no botão “**Editar**” do quadro “**Telas Especiais**”, altere as características necessárias da tela especial e clique no botão “**Salvar**”. Veja o exemplo a seguir:

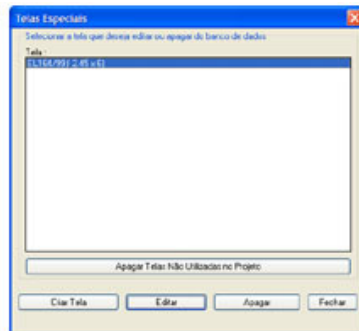

1- Selecione a tela especial que deseja editar na lista de telas e clique no botão "Editar".

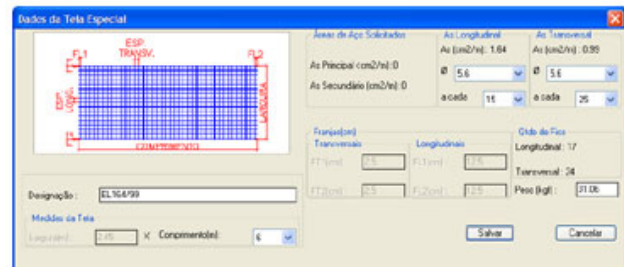

2- Faça as alterações necessárias na tela especial e clique no botão "Salvar".

3.8.18.3. Apagando uma tela especial do registro

Para apagar uma tela especial registrada no projeto, selecione a tela que deseja apagar do registro, clique no botão **"Apagar"** do quadro **"Telas Especial"** e confirme a retirada da tela especial do registro. Veja o exemplo a seguir:

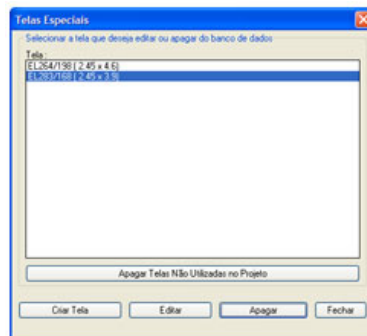

1- Selecione a tela especial que deseja apagar da lista e clique no botão "Apagar".

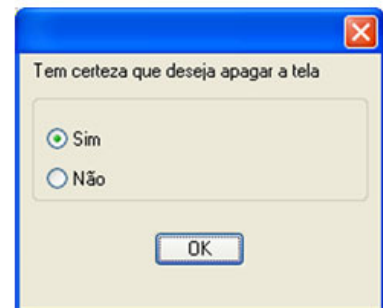

2- Confirme a exclusão da tela especial selecionando a opção "Sim" e clicando em "OK".

Se no projeto existir a tela especial apagada, o software irá abrir o quadro de aviso ao lado para alertar o usuário e aconselhá-lo a alterar a designação dessas telas.

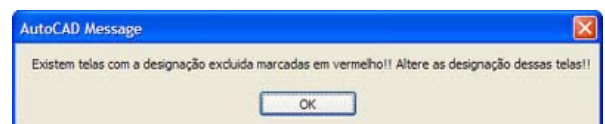

3.8.18.4. Apagando todas as telas especiais que não estão sendo utilizadas no projeto

Para apagar todas as telas especiais que foram registradas mas não estão sendo utilizadas no projeto, clique no botão **"Apagar Telas Não Utilizadas no Projeto"** do quadro **"Telas Especial"** e confirme a retirada dessas telas no registro. Veja o exemplo a seguir:



1- Clique no botão "Apagar Telas Não Utilizadas no Projeto".

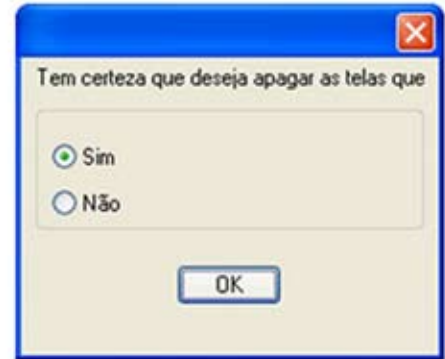

2- Confirme a exclusão das telas especiais que não estão sendo utilizadas no projeto selecionando a opção "Sim" e clicando em "OK".

3.8.19. Analisando telas especiais

Para especificar de tela especial, em um determinado projeto é necessário consultar o fabricante ou o IBTS, pois esse tipo de tela requer quantidade mínima de produção para sua comercialização. Para verificação desta quantidade usamos o botão . O software mostrará com o quadro ao lado com todos os tipos de telas especiais que estão sendo utilizadas no projeto, sua quantidade em toneladas.

Para retirar uma tela especial do projeto, selecione a tela especial na lista do lado esquerdo e clique no botão **"Retirar"**. Em seguida, a tela selecionada sairá da lista do lado esquerdo e passará para a lista do lado direito. Ver exemplo ao lado:

Para retornar uma tela especial do projeto para a lista das telas que serão mantidas, selecione a tela especial na lista do lado direito e clique no botão **"Manter"**. A tela sairá da lista do lado direito e passará para a lista do lado esquerdo.

Definidas as telas especiais que serão mantidas ou retiradas do projeto, clique em **"OK"**.



Se a tela a ser retirada do projeto for com armadura composta, o software irá abrir o aviso abaixo, informando a transformação da tela com armadura composta para tela com armadura simples.

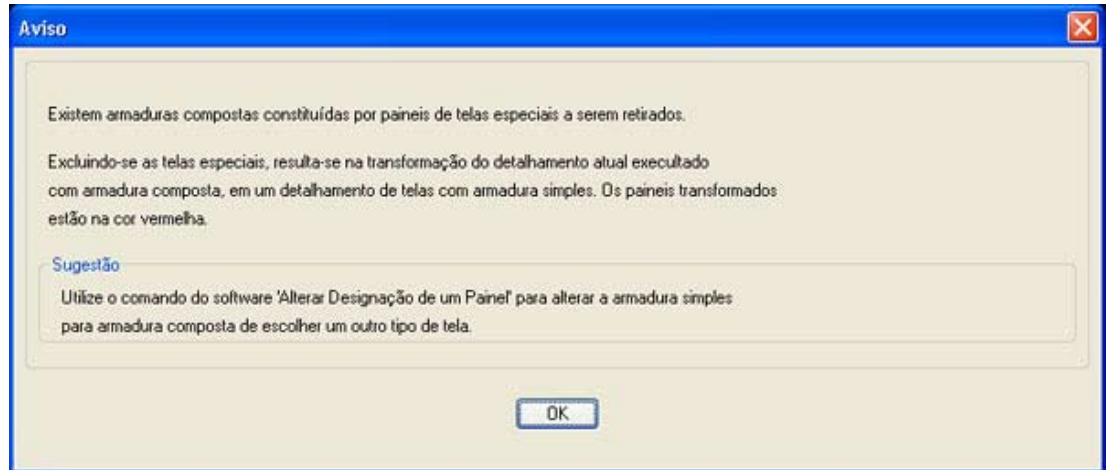

3.8.20. Peso total em telas

Para saber o peso total das telas que estão sendo utilizadas no projeto, clique no botão  . O sistema informará o peso total das telas paginadas em um pavimento.

3.8.21. Gerando somente o esquema de corte das telas

Ao clicar no botão  , o software irá gerar o esquema de corte das telas paginadas e uma relação com a quantidade de telas, como no exemplo seguinte:



Esquema de corte e relação de telas soldadas geradas pelo software, podendo ser editado pelo usuário

3.8.22. Editando o esquema de corte das telas

Caso deseje melhorar a disposição das telas no esquema de corte gerado pelo software, o usuário pode utilizar os comandos do sistema CAD, como ERASE e MOVE, ou os recursos disponíveis do software como criar painéis inteiros e cortados e recontar a quantidade de painéis inteiros no esquema de corte.

3.8.22.1. Criando painéis inteiros e cortados no esquema de corte

Para criar um novo painel inteiro ou cortado clique no botão . Será aberto um quadro onde o usuário deve selecionar o tipo de tela e clicar na posição que deseja colocar o painel. Veja os exemplos a seguir:

Criar painel inteiro no esquema de corte



1- Selecione o tipo de tela no campo "Tela" do item "Tela Inteira" e clique no botão "Criar".

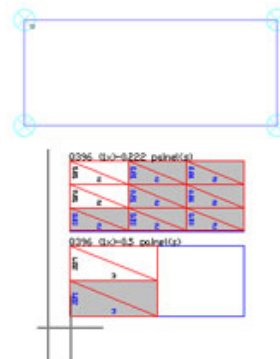

2- Selecione o ponto de referência na tela e escolha o ponto onde será posicionado o painel inteiro.

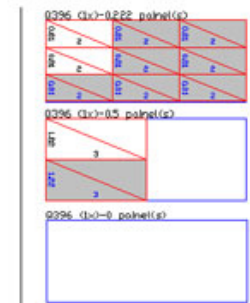

3- Painel inteiro criado

Criar painel cortado para o primeiro pavimento no esquema de corte



1- Selecione o tipo de tela no campo "Tela" e as medidas no campo "Medidas" do item "Corte de Tela" e clique no botão "Criar".

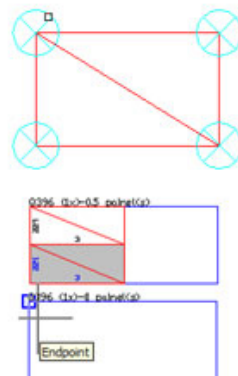

2- Selecione o ponto de referência na tela e escolha o ponto onde será posicionado o painel cortado.

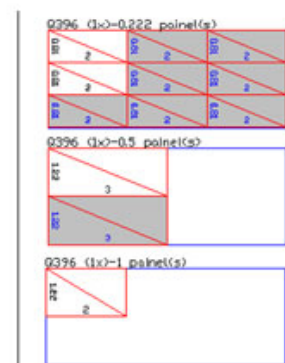

3- Painel cortado criado

Criar painel cortado para o próximo pavimento no esquema de corte



1- Selecione o tipo de tela no campo "Tela" e as medidas no campo "Medidas" do item "Corte de Tela" e clique no botão "Criar".

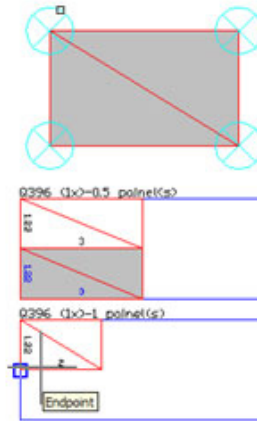

2- Selecione o ponto de referência na tela e escolha o ponto onde será posicionado o painel cortado.

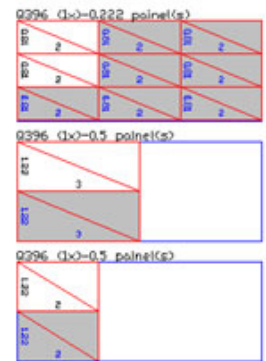

3- Painel cortado criado

3.8.22.2. Recontando a quantidade de painel inteiro do esquema de corte

Após a edição do esquema de corte, o usuário pode recontar um painel inteiro do esquema de corte clicando no botão  e selecionando o painel que deseja recontar. Veja o exemplo a seguir.

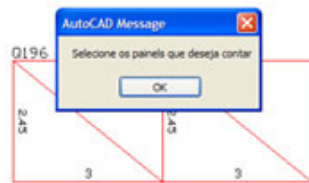

1- Clique em "OK".

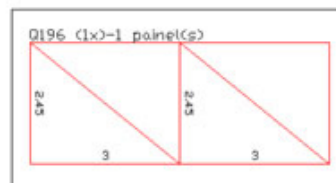

2- Selecione o painel a ser recontado

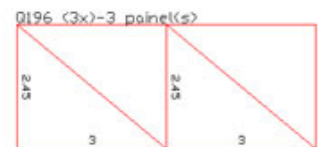

3- Painel recontado

3.8.22.3. Calculando peso e verificando telas do esquema de corte

Após realizar a edição do esquema de corte, o usuário pode calcular o peso total do esquema de corte ou comparar a quantidade de telas do esquema de corte com a paginação de telas. Clique no botão  e o software irá abrir o quadro ao lado.

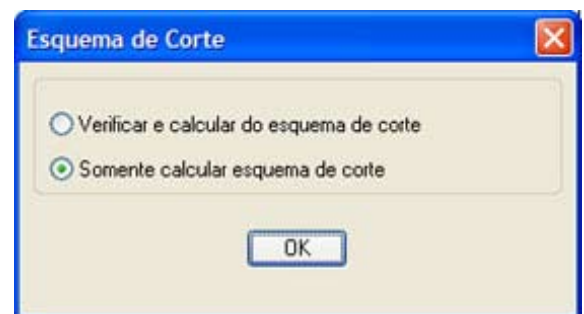

Para somente calcular o peso total do esquema de corte, escolha a opção **"Somente calcular do esquema de corte"** e clique em **"OK"**. Para calcular o peso total do esquema de corte e comparar a quantidade de telas do esquema de corte com a paginação de telas, escolha a opção **"Verificar e calcular do esquema de corte"**. Caso esteja faltando tela no esquema de corte, o software irá mostrar o aviso a seguir e registrará na tabela **"Telas Faltantes"**, as medidas e a quantidade que está faltando no esquema de corte.



TELAS FALTANTES	
MEDIDA	Q.TDE
2.1X2.8	0
1.22X3	0
1.22X2.8	0
1.22X2	1
0.81X3	1
0.81X2	0
0.35X2.8	0

3.8.23. Gravando o esquema de corte

Para gravar o esquema de corte, utilize o botão e será aberto o quadro ao lado. Mantenha o item **“Edição no Esquema de Corte”** marcado e clique em OK.

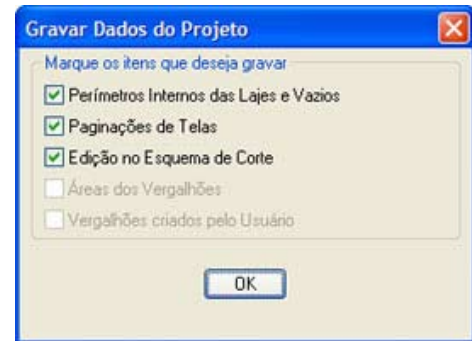

3.8.24. Criando vergalhões

Para especificar uma área de aço convencional complementar (vergalhão) a área de aço existente em tela soldada no projeto, clique no botão e selecione as linhas com layer **AREA_FERRO**. Essa seleção das linhas deve ser feita no sentido horário ou anti-horário. Veja o exemplo seguinte.

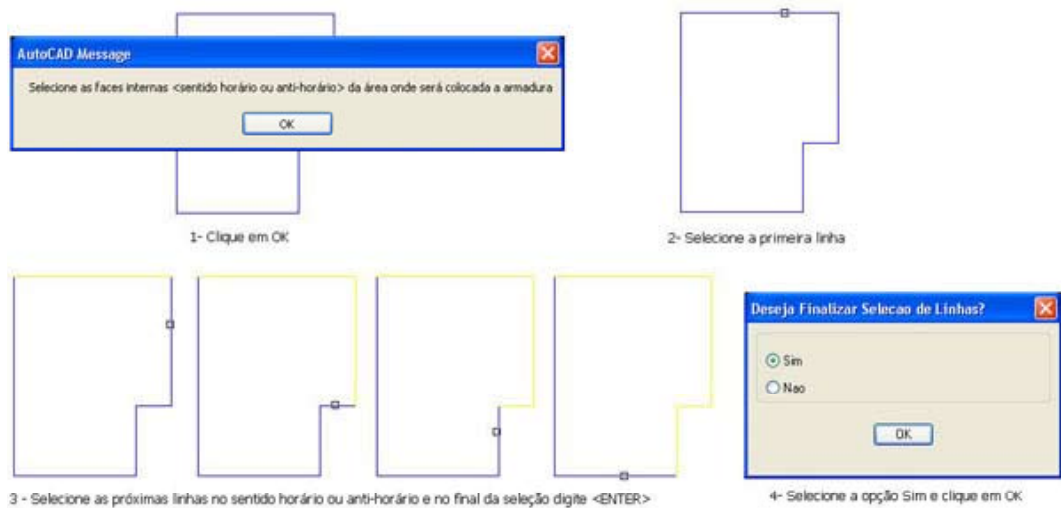

Clique em um ponto dentro da laje e selecione o sentido da área de aço principal. Veja o exemplo a seguir.

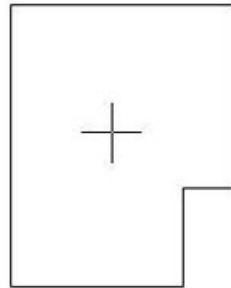

5-Clique em um ponto dentro da área



6- Clique em OK



7- Selecione o sentido da ferragem principal

Observe as faces da área onde serão gerados os vergalhões, preencha os dados do vergalhão no quadro que o software irá abrir e clique em **“OK”**.

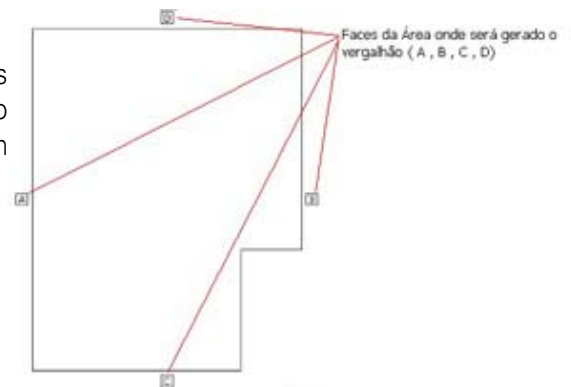

Dados dos Vergalhões

Vergalhão - Direção da Área de Aço Principal

Vergalhão

CA50 0 6.3 a cada 10 cm

CA60

Face A (Ancoragem na Viga)

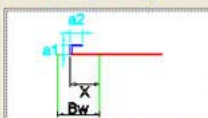
 x(cm): 10 a1(cm): 0 a2(cm): 0

Face B (Ancoragem na Viga)

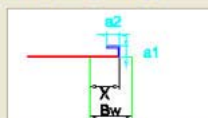
 x(cm): 10 a1(cm): 0 a2(cm): 0

Criar Vergalhões na Direção da Área de Aço Secundária

Vergalhão - Direção da Área de Aço Secundária

Vergalhão

CA50 0 a cada cm

CA60

Face C (Ancoragem na Viga)

 x(cm): a1(cm): a2(cm):

Face D (Ancoragem na Viga)

 x(cm): a1(cm): a2(cm):

OK

Os dados que o software solicita são :

- Definição do aço em CA 50 ou CA 60;
- Bitola do vergalhão, em milímetros;
- Espaçamento entre vergalhões, em centímetros;
- Comprimento de ancoragem na viga (campo x) em cada face, em centímetros;
- Comprimento da dobra do aço (campo a1 e a2), em centímetros;
- Caso queira gerar o vergalhão na direção da área de aço secundária, marque a opção **“Criar Vergalhões na Direção da Área de Aço Secundária”** e preencha os mesmos dados que foram preenchidos anteriormente na área de aço principal;

Se na área de aço selecionada for necessário vergalhões com comprimentos diferentes, o software irá abrir um quadro como o ao lado.

Caso o polígono tenha somente ângulos retos, aconselhamos o usuário a escolher a opção **“Desenhar cada vergalhão com seu comprimento”**.

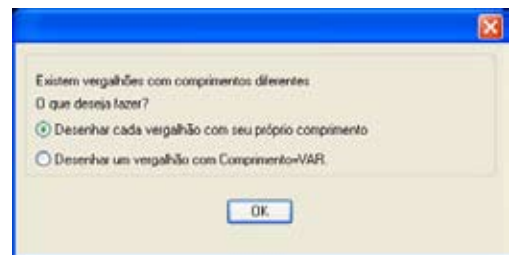

O software irá criar os vergalhões como pode ser visto no exemplo ao lado.

Em polígonos que tenham ângulos que não sejam retos, aconselhamos o usuário a separar em várias áreas e evitar criar vergalhões no sentido oposto ao da ferragem principal. Observe o exemplo abaixo.

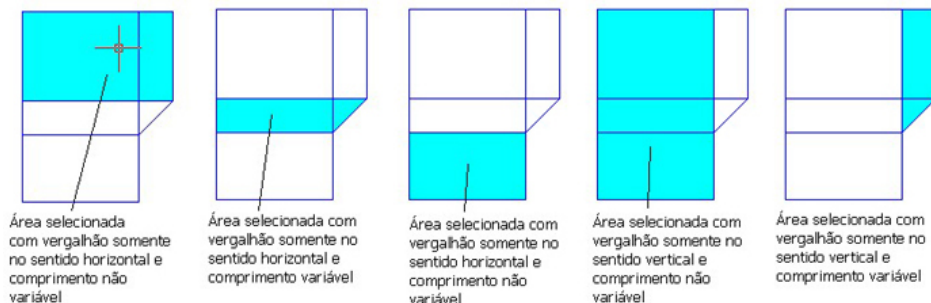

3.8.25. Editando vergalhões

Para alterar os dados de um vergalhão gerado pelo software, o usuário deve utilizar o botão  e selecionar o vergalhão. O software irá abrir um quadro como o abaixo.

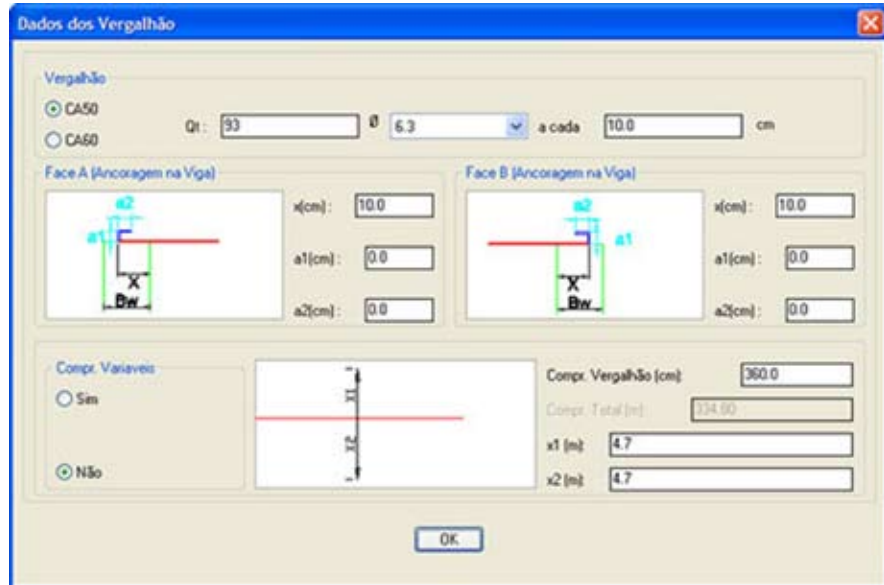

A tela "Dados dos Vergalhão" apresenta os seguintes campos e opções:

- Vergalhão:** Seleção de material (CA50 selecionado, CA60 desativado).
 - Qr: 93
 - Bitola: 6.3
 - a cada: 10.0 cm
- Face A (Ancoragem na Viga):** Diagrama de ancoragem com campos para x(cm): 10.0, a1(cm): 0.0, a2(cm): 0.0.
- Face B (Ancoragem na Viga):** Diagrama de ancoragem com campos para x(cm): 10.0, a1(cm): 0.0, a2(cm): 0.0.
- Compr. Variáveis:** Opções Sim (desativada) e Não (selecionada).
- Compr. Vergalhão (cm):** 300.0
- Compr. Total (m):** 334.00
- x1 (m):** 4.7
- x2 (m):** 4.7

Os dados que o usuário pode alterar são :

- Definição do aço em CA 50 ou CA 60;
- Quantidade de vergalhões;
- Bitola do vergalhão, em milímetros;
- Espaçamento entre vergalhões, em centímetros;
- Comprimento de ancoragem na viga (campo x) em cada face, em centímetros;
- Comprimento da dobra do aço (campo a1 e a2), em centímetros;
- Distância em que serão distribuídos os vergalhões (campo x1 e x2), em centímetros;
- Comprimento de cada vergalhão, se for definido como comprimentos não variáveis, em centímetros;
- Comprimento total dos vergalhões (caso seja feita a opção por comprimentos variáveis), em metros;

3.8.26. Gravando vergalhões

Para gravar os vergalhões criados e editados pelo usuário, utilize o botão  e será aberto o quadro ao lado. Mantenha o ítem **"Vergalhões criados pelo Usuário"** marcado e clique em OK.

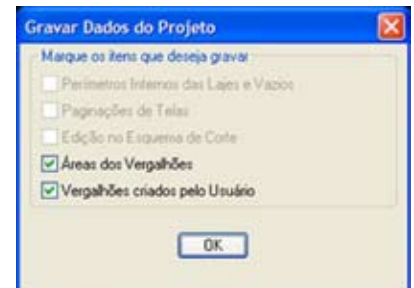

A tela "Gravar Dados do Projeto" apresenta as seguintes opções:

- Marque os itens que deseja gravar:
 - Perímetros Internos das Lajes e Vazios
 - Pagnações de Telas
 - Edição na Esquerda de Corte
 - Áreas dos Vergalhões
 - Vergalhões criados pelo Usuário

3.8.27. Editando planta baixa

Para edição do desenho final, siga os seguintes procedimentos:

- **Carregar planta baixa para edição:** Clicar no botão  para inserir a planta baixa. Em seguida o software abrirá um quadro como o ao lado, onde o usuário optará por sim ou não. Definido isso, clique em **“OK”**. Inserida a planta, edite e/ou exclua dados.

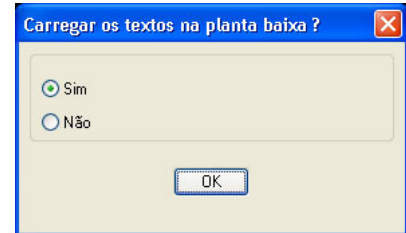

Caso o usuário queira manter algum vergalhão já existente no projeto original, clique no botão , selecione o texto referente ao mesmo, confirme os dados. Em seguida, selecione a(s) linha(s) e texto(s) da dobra. Veja o exemplo abaixo.



1- Clique em "OK".

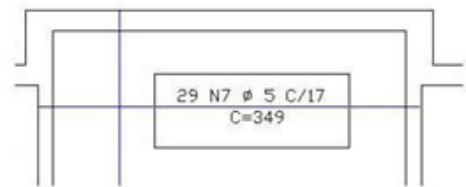

2- Selecione o(s) texto(s) do vergalhão

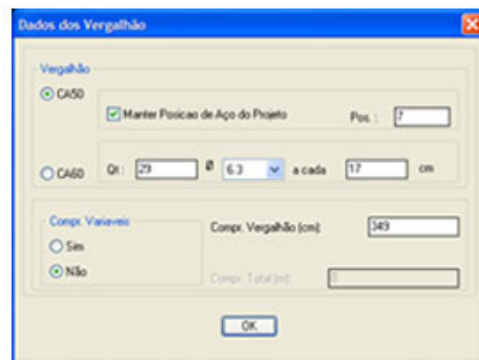

3- Confirme os dados do vergalhão e clique em "OK".

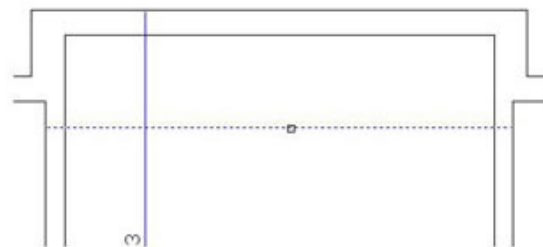

4- Selecione a(s) linha(s) e o(s) texto(s) da dobra relacionados ao vergalhão

- **Gravar edição da planta baixa:** Feitas as alterações no desenho da planta baixa, clique no botão  para salvar a planta modificada que servirá como planta baixa no desenho final. Caso exista uma edição da planta baixa gravada anteriormente, o software irá abrir um quadro solicitando a gravação.

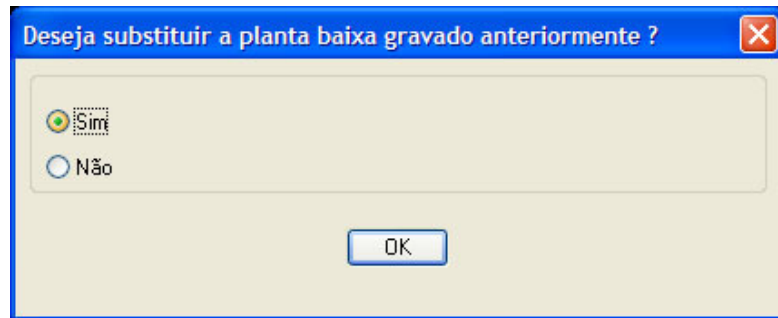

Se, após sair do sistema CAD, você quiser inserir a planta baixa editada, clique no botão .



Planta antes de ser editada

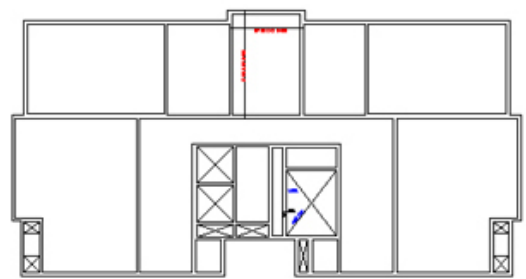

Planta após edição

3.8.28. Gerando o Projeto Final

Ao clicar no botão , o software iniciará o processo que irá gerar o detalhamento de telas e vergalhões.

Se no projeto, existirem vergalhões gerados pelo usuário (item 3.8.20) ou já existente no projeto original (item 3.8.27), solicitando ao usuário escolher entre uma das opções:



- Gerar a paginação das telas e vergalhões em uma mesma planta;
- Gerar a paginação das telas e vergalhões em plantas separadas;
- Gerar somente a paginação das telas;

Se o usuário tiver optado por **“Colocar Carimbo”** quando definiu os parâmetros para o detalhamento final (item 3.4), o software irá abrir um quadro como o abaixo permitindo a escolha do tamanho da folha para plotar o projeto e após confirmar, será solicitada a escala da planta baixa que será inserida na folha.

Caso o usuário tenha feito a opção por **“Não Colocar Carimbo”**, o software irá solicitar somente a escala.

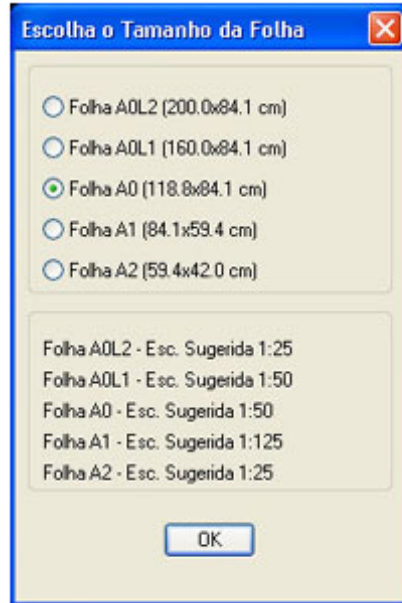

Após confirmar a escala em que será inserida a planta baixa, o software irá gerar o projeto com as seguintes informações:

- Planta com as telas paginadas;
- Planta com os complementos feitos em aço convencional;
- Detalhe genérico da emenda entre dois painéis de telas;
- Esquema de corte das telas soldadas;
- Relação da telas soldadas utilizadas no projeto;
- Resumo total das telas soldadas utilizadas no projeto;
- Consumo por pavimento das telas utilizadas no projeto;
- Relação do aço convencional utilizado no projeto;
- Resumo total de aço utilizado no projeto.



Desenho Final gerado pelo Sistema

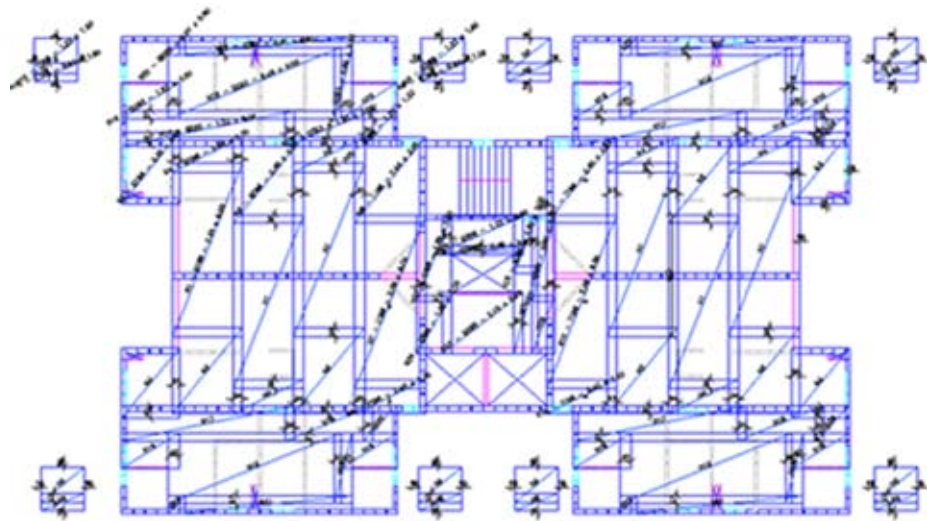

Planta de Detalhamento das Lajes em Telas Soldadas

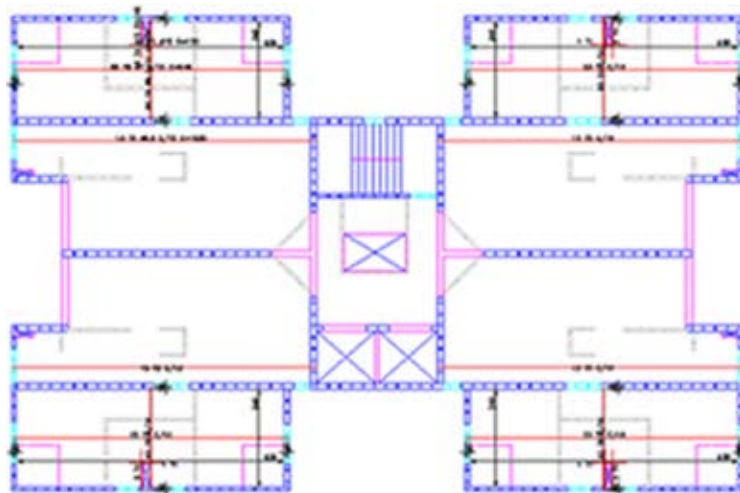

Planta contendo o complemento feito em aço convencional

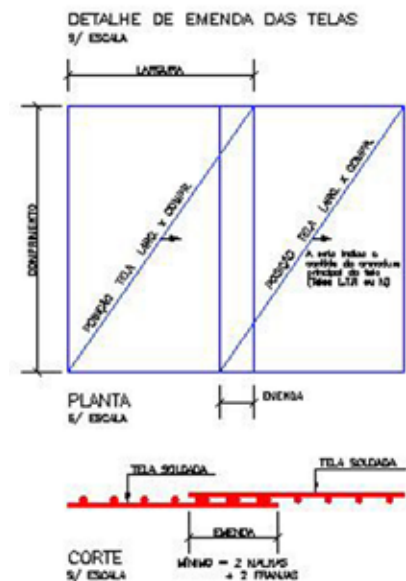
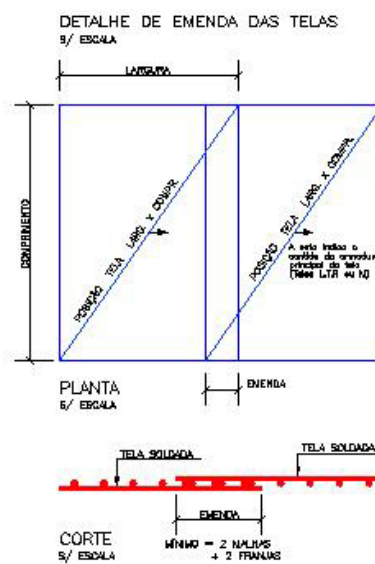

RELAÇÃO TELAS SOLDADAS					
POS.	TELA	QTD.	DIMENSÕES (m)	PESO/M2 (kg/m2)	PESO TOT. (kg)
1	Q113	4	3,45 x 3,00	1,80	53,92
2	"	6	2,45 x 2,75	1,80	72,77
3	"	2	1,22 x 2,75	1,80	12,08
4	"	4	3,45 x 0,50	1,80	8,92
5	L113	3	2,45 x 1,41	1,21	12,54
6	"	1	1,22 x 1,41	1,21	2,98
7	M248	6	2,45 x 4,00	2,54	172,67
8	"	6	2,45 x 1,20	2,54	91,68
PESO TOTAL P/ 1 PAVIMENTO					385,94 KG

CONSUMO TELAS SOLDADAS							
AÇO CA-50	DIÂMETRO (mm)	COMPRIMENTO (m)	QUANT.	PESO (kg)	APL.	DIÂMETRO (mm)	QUANT.
TELA	6,3	10,00	3,8	238,62	PLAJ	2,45 x 0,50	8,92
B113	10	10	3,8	238,62	PLAJ	2,45 x 0,50	8,92
L113	10	20	3,8	173,04	PLAJ	2,45 x 0,50	8,92
M248	10	20	6,6	433,80	PAHEL	2,45 x 4,00	8,92
PESO TOTAL P/ 1 PAVIMENTO(S)				386 KG			

RESUMO TELAS SOLDADAS							
AÇO CA-50	DIÂMETRO (mm)	COMPRIMENTO (m)	QUANT.	PESO (kg)	APL.	DIÂMETRO (mm)	QUANT.
TELA	6,3	10,00	3,8	238,62	PLAJ	2,45 x 0,50	8,92
B113	10	10	3,8	238,62	PLAJ	2,45 x 0,50	8,92
L113	10	20	3,8	173,04	PLAJ	2,45 x 0,50	8,92
M248	10	20	6,6	433,80	PAHEL	2,45 x 4,00	8,92
PESO TOTAL P/ 10 PAVIMENTO(S)				4358 KG			

Tabelas de Relação de Telas (1 Pav.), Consumo de Telas (1 Pav.), Resumo Total de Telas

RELAÇÃO AÇO CA 50-60					
AÇO	POSICÃO	DIÂMETRO (mm)	QUANT.	COMPRIMENTO	
				UNIT. (cm)	TOTAL (cm)
CA 50	1	6,3	17	494	8398
CA 60	2	8,0	70	599	41930
CA 50	3	6,3	52	754	39208
CA 80	4	5,0	17	513	8721
CA 60	5	8,0	19	469	8911
CA 60	6	5,0	29	349	10121
CA 60	7	5,0	36	172	6192
CA 60	8	5,0	9	360	3420
CA 60	9	5,0	4	443	1772
CA 60	10	5,0	6	258	1548
CA 60	11	8,0	19	468	8892
P/ 1 PAVIMENTO					

RESUMO AÇO CA 50-60			
AÇO	DIÂMETRO (mm)	COMPRIMENTO (m)	PESO (kg)
CA 60	5,0	3178	490
CA 50	6,3	4761	1167
CA 60	8,0	5974	2360
PESO TOTAL CA 50 P/ 10 PAV.			1167 KG
PESO TOTAL CA 60 P/ 10 PAV.			2850 KG

Tabela de Relação de Aço CA 50-60 (1 Pav.) e Resumo Total de Aço CA 50-60

3.8.29. Carregando planta, telas soldadas e vergalhões

Caso o usuário saia do sistema CAD e queira carregar novamente a planta, as telas paginadas e gravadas e o complemento em aço convencional, clique no botão e o software irá abrir o quadro abaixo:

Para carregar a planta baixa, marque a opção **“Planta Baixa de Referência”**;

Para carregar as linhas que delimitam o perímetro interno da laje e do vazio, marque a opção **“Perímetros Internos de Lajes e Vazios”**;

Para carregar as telas paginadas e os nomes correspondentes a cada laje, marque a opção **“Paginações de Telas”**.

Para carregar o esquema de corte das telas, marque a opção **“Edição no Esquema de Corte”**.

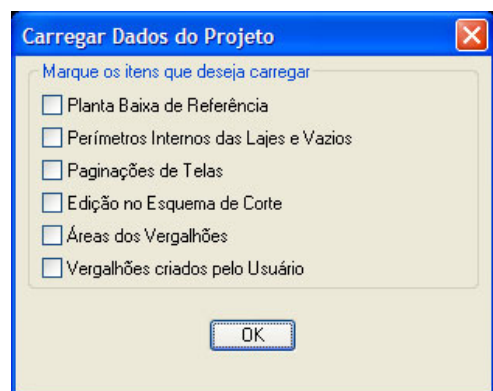

Para carregar as linhas que delimitam a área em que será gerado o complemento em vergalhão, marque a opção **“Áreas dos Vergalhões”**;

Para carregar o complemento em vergalhão gerado pelo usuário, marque a opção **“Vergalhões criados pelo Usuário”**;

3.9. Detalhando a armadura negativa ou distribuição de telas sem emendas

Se o usuário estiver trabalhando em uma laje maciça ou pré-fabricada clique no botão **“Sistema Gráfico Armadura Negativa”**, para que o software **Tela Laje IBTS v4.0** possa acessar o sistema CAD.

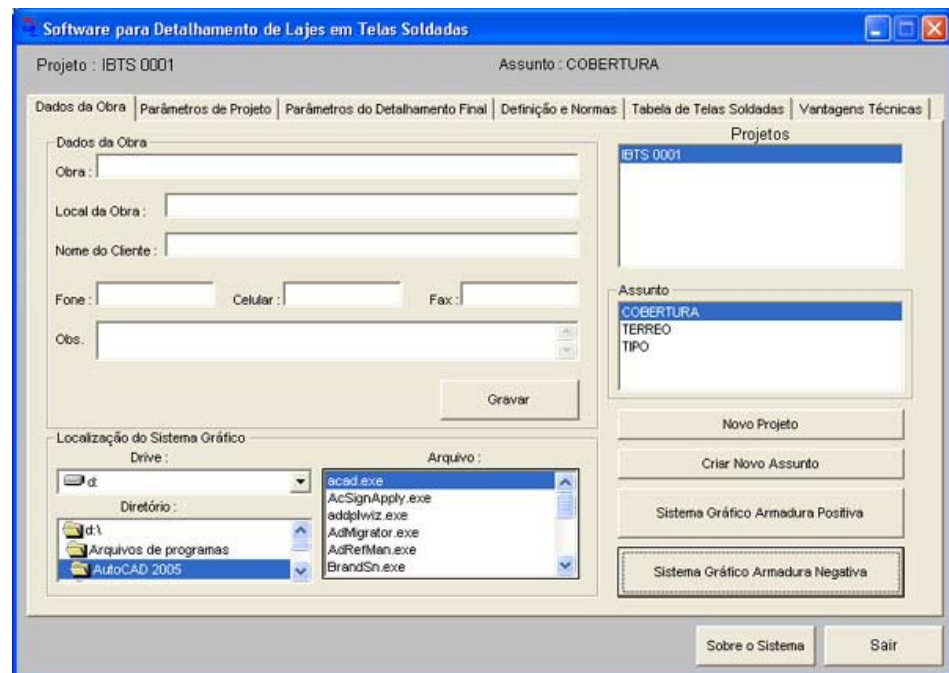



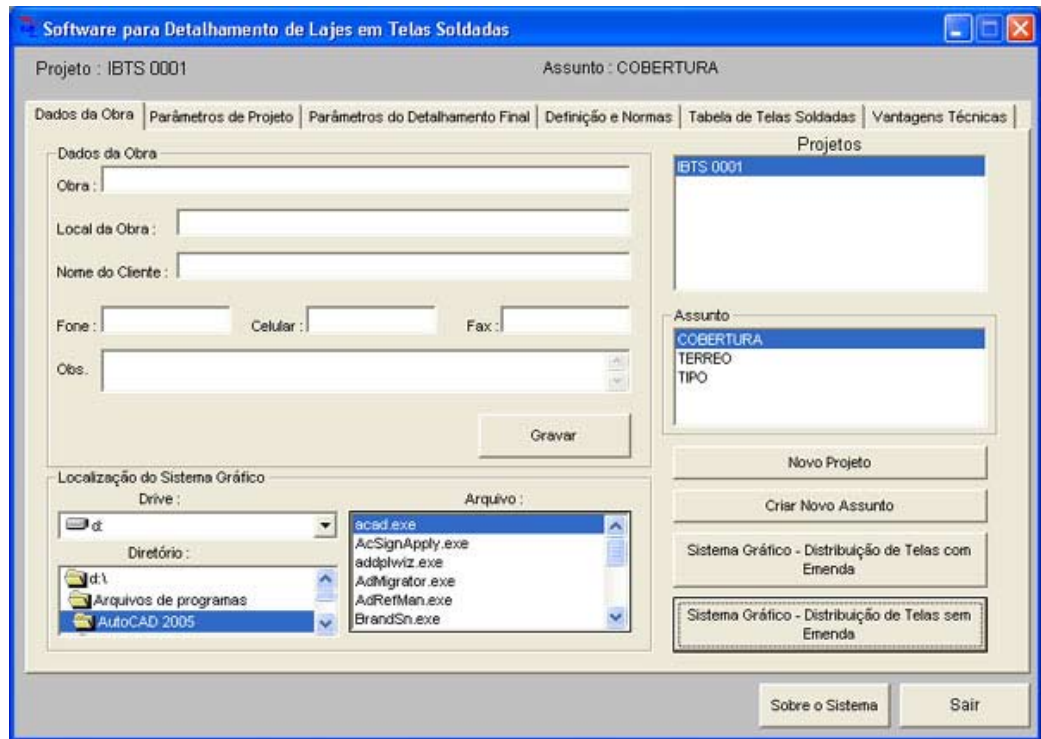















Caso o usuário esteja trabalhando com uma laje nervurada, ele poderá optar em fazer a distribuição das telas soldadas com ou sem emendas. Para fazer a distribuição das telas com emendas clique no botão **“Sistema Gráfico – Distribuição de Telas com Emendas”**, caso contrário clique no botão **“Sistema Gráfico – Distribuição de Telas sem Emendas”** para que o software possa acessar o sistema CAD.







Observe que, independente do tipo de laje, ao carregar o sistema CAD, aparecerá na barra de ferramentas os ícones abaixo:



-  **Chamar planta** – Serve para inserir no software a planta baixa editada com a armação positiva. Ver ítem 3.9.1.
-  **Registrar laje e gerar tela** – Registra no software a área da laje e gera a paginação de telas da mesma. Ver ítem 3.9.3.
-  **Apagar lajes e telas** – Apaga as lajes selecionadas e suas respectivas telas. Ver ítem 3.8.9.
-  **Registrar laje sem gerar tela** - Registra no software a área de uma laje sem gerar a paginação de telas da mesma. Ver ítem 3.8.8.
-  **Criar ou atualizar cotas das emendas de telas** – Gera a cota com a medida da emenda entre duas telas. Ver ítem 3.8.11.
-  **Alterar medidas de um painel** – Permite editar a largura e o comprimento do painel selecionado. Ver ítem 3.8.12.
-  **Alterar designação de um painel** – Permite ao usuário alterar o tipo de tela dos painéis selecionados, sendo o painel feito com armadura simples ou composta. Ver ítem 3.8.13.

-  **Ajustar emendas entre painéis** – Posiciona os painéis selecionados fazendo com que todos fiquem com o mesmo comprimento de emenda. Ver ítem 3.8.14.
-  **Criar novo painel** – Gera um novo painel na laje selecionada pelo usuário, sendo o painel feito com armadura simples ou composta.. Ver ítem 3.8.15.
-  **Localizar Tela** – Localiza painéis na planta de paginação por características como tipo de tela e medidas do painel. Ver ítem 3.8.16.
-  **Criar, Editar ou Apagar Tela Especial** – Permite ao usuário criar, editar ou apagar, no software, registros de telas especiais. Ver ítem 3.8.18.
-  **Analisar telas especiais** – Verifica o peso total das telas especiais paginadas (por tipo) com o objetivo de facilitar a consulta com os fabricantes. Ver ítem 3.8.19.
-  **Somar peso total de telas** – Informa ao usuário o peso total das telas paginadas. Ver ítem 3.8.20.
-  **Gerar Esquema de Corte das Telas** – Gera o esquema de corte das telas que foram paginadas, permitindo ao usuário editá-lo. Ver ítem 3.8.21.
-  **Calcular Peso do Esquema de Corte das Telas** – Compara a quantidade de telas do esquema de corte com a paginação da mesa e calcula o peso de telas utilizadas no esquema de corte. Ver ítem 3.8.22.3.
-  **Criar Telas para Esquema de Corte das Telas** – Gera um novo painel, inteiro ou cortado, para complementar o esquema de corte das telas. Ver ítem 3.8.22.1
-  **Contar Qtde de Tela Inteira no Esquema de Corte das Telas** – Calcula a quantidade de painéis inteiros, que foi selecionado pelo usuário, necessários para que a quantidade de telas que estão no esquema de corte seja idêntica á quantidade de telas paginadas na planta. Ver ítem 3.8.22.2.
-  **Gerar vergalhões** – Gera o desenho do vergalhão mostrando a bitola (mm), o tamanho (cm) e a quantidade. Ver ítem 3.8.24.
-  **Editar vergalhão** – Edita dados do vergalhão tais como, ancoragens na viga, dobras, comprimento, bitola e quantidade. Ver ítem 3.8.25.
-  **Salvar Dados do Projeto de Telas e Vergalhões** – Grava no software, dados do projeto gerados e editados pelo usuário, como as linhas que delimitam a área interna das lajes e dos vazios de escadas e poços de elevadores, as telas paginadas, o esquema de corte e vergalhões. Ver itens 3.8.3, 3.8.5, 3.8.17 e 3.8.23.
-  **Carregar Dados do Projeto de Telas e Vergalhões** – Carrega dados do projeto gerados e editados pelo usuário, como as linhas que delimitam a área interna das lajes e dos vazios de escadas e poços de elevadores, as telas paginadas, o esquema de corte e vergalhões gravados anteriormente. Ver ítem 3.8.29.
-  **Carregar planta baixa para edição** – Carrega a planta baixa inserida anteriormente, com o objetivo de permitir ao usuário, editar, excluir e gravar dados no desenho que será gerado pelo software. Ver ítem 3.8.27.

-  **Manter vergalhões do projeto original** – Permite ao usuário manter o aço convencional que não foi substituído por tela soldada no projeto. Ver ítem 3.8.27.
-  **Salvar edição da planta baixa** – Grava no software a planta baixa editada e/ou modificada pelo usuário. Ver ítem 3.8.27.
-  **Carregar última edição da planta baixa** – Carrega a última edição da planta baixa gravada no software. Ver ítem 3.8.27.
-  **Gerar projeto final** – Gera o desenho completo com a planta, os esquemas de corte, as tabelas, o resumo e o consumo total das telas soldadas utilizadas no projeto. Ver ítem 3.8.28.
-  **Ajuda** – Abre o arquivo de ajuda contendo esse manual.

3.9.1. Carregando o projeto e contornando área da armadura negativa

Da mesma forma como visto no ítem 3.8.1, o procedimento para carregar um projeto é igual, tanto para o processo direto, quanto para o processo de conversão.

Clique no botão  . O software abrirá um quadro como o ao lado, selecione o arquivo em que se encontra a planta baixa com a armadura negativa das lajes.



Após selecionar o arquivo, o software abrirá um quadro como mostrado a seguir, para definir a escala em que se encontra o desenho (o software deve ler as medidas da planta em metro).

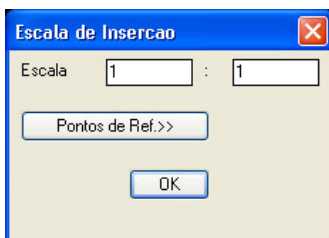

Caso o usuário tenha dúvidas sobre a escala a ser utilizada, use o botão **"Pontos de Ref.>>"**.

O software irá mostrar o projeto para que o usuário determine dois pontos cuja distância entre eles seja previamente conhecida.

Veja o exemplo abaixo:

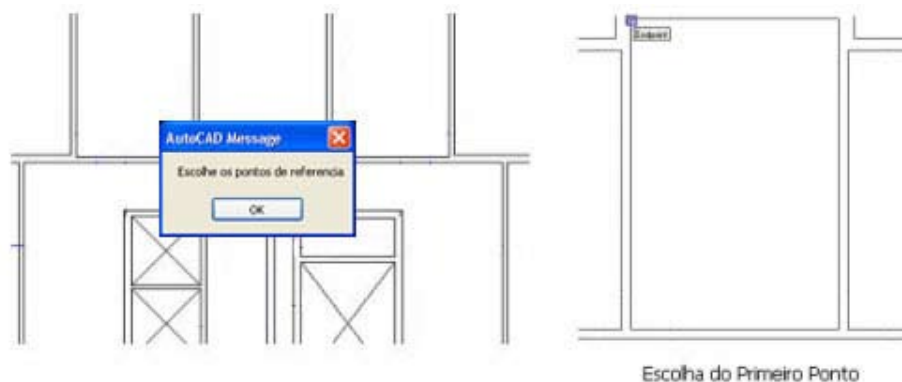

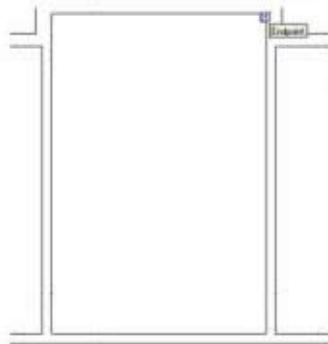

Escolha do Segundo Ponto



Quadro com a distância entre os pontos escolhidos

Digite no quadro que irá aparecer, a distância real em metros, (no exemplo foi mantido o valor de 3,49). Ao clicar no botão **“OK”**, o software voltará ao quadro **“Escala de Inserção”** com a escala ajustada. Dessa forma, o software irá carregar na tela a planta baixa com a escala ajustada.

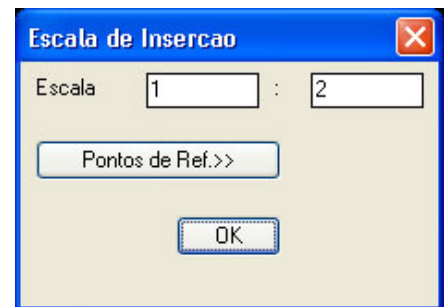

Observação: A planta está transformada em bloco no layer **Planta_Referência** travado.

Após carregar a planta baixa, desenhe com o comando LINE e no layer **AREA_NEG**, a área onde serão posicionadas as telas da armadura negativa, como mostra o exemplo a seguir:



Importante:

Os polígonos devem ser fechados e desenhados com o comando LINE, PLINE ou RECTANGLE;

É aconselhável desenhar os polígonos de todas as áreas internas onde serão posicionadas as telas das armaduras negativas das lajes, antes de começar a paginação das mesmas;

3.9.2. Gravando as áreas da armadura negativa

Para gravar as áreas da armadura negativa da laje, utilize o botão  e será aberto o quadro ao lado. Mantenha o item **“Perímetros das Áreas dos Negativos”** marcado e clique em OK.



3.9.3. Detalhando armadura negativa com telas soldadas

Para começar o detalhamento de uma área da armadura negativa, o usuário deverá clicar no botão . Aparecerá um quadro como o que está ao lado informando a letra da área da armadura negativa a ser detalhada.

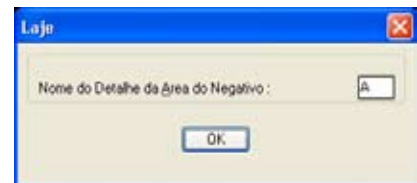

Caso o usuário queira alterar o nome do detalhe, é só clicar na janela em que aparece o nome (A) e editar o novo nome. Em seguida, clique em **“OK”**.

Selecione uma das linhas do perímetro da área do negativo, de preferência a linha cujo sentido seja o mesmo correspondente á área do aço principal. Veja o exemplo a seguir:

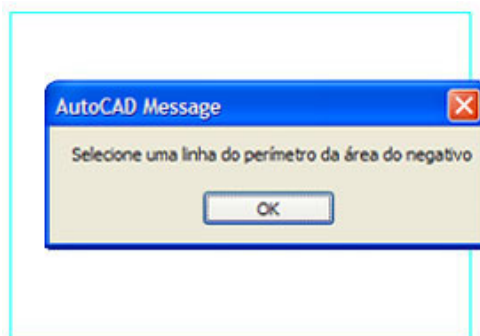

1- Clique em OK



2- Selecione uma das linhas e tecle <ENTER>

Após selecionar a linha, será aberto o quadro seguinte, aonde o usuário deverá definir alguns dados da laje.

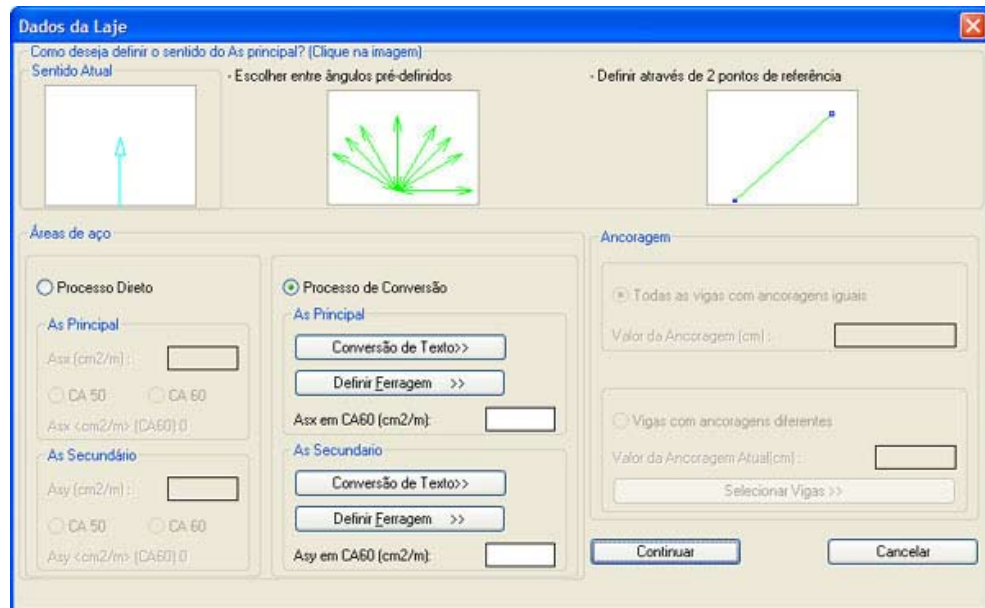

Os dados da laje que deverão ser definidos são:

- Sentido do aço principal;
- A_s principal e secundário por processo direto ou de conversão;

3.9.3.1. Definindo o sentido do aço principal

Verifique, no item **“Sentido Atual”**, o sentido do aço principal. Caso seja necessário alterar o sentido do aço principal, clique na imagem de uma das duas opções oferecidas pelo software para definir do sentido do aço principal.

As duas opções são:



c) Entre ângulos pré-definidos: Clique na imagem que se encontra abaixo do texto **“Escolher entre ângulos pré-definidos”** e o software irá apresentar oito sentidos (0°, 30°, 45°, 60°, 90°, 120°, 135° e 150°), permitindo que o usuário escolha um desses sentidos. Recomendamos para lajes cujo sentido do aço principal esteja entre os oito que serão apresentados. Veja o exemplo a seguir:



1- Clique na imagem.

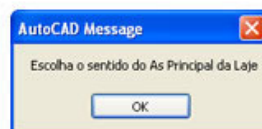

2- Clique em "OK".

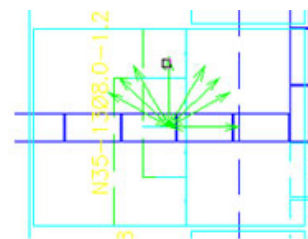

3- Seleccione, entre os oito sentidos indicados, o correspondente com o sentido do aço principal.

d) **Através de dois pontos de referência:** Clique na imagem que se encontra abaixo do texto **“Definir através de 2 pontos de referência”** e defina o sentido do aço principal, que será a mesma do ângulo entre dois pontos de referência que deverá ser selecionado pelo usuário, através do desenho da área do negativo ou mesmo a planta de referência. Recomendamos para lajes cujo sentido do aço principal não esteja entre as oito que serão apresentadas na opção anterior. Veja o exemplo a seguir:



1- Clique na imagem

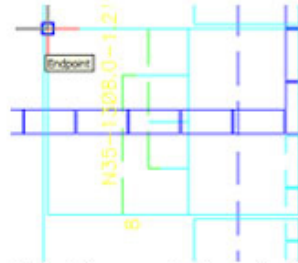

2- Selecione o primeiro ponto de referência

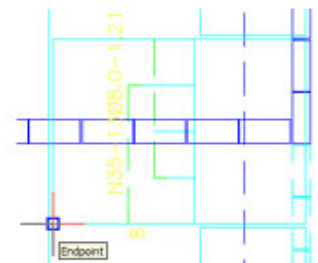

3- Selecione o segundo ponto de referência.

3.9.3.2. Definindo as áreas de aço principal e secundário pelo processo direto

É chamado de processo direto o detalhamento de um projeto que se inicia a partir da planta de forma e das áreas de aço obtidas no dimensionamento.

Para definir o valor das áreas de aço principal ou secundária pelo processo direto, no item **“Áreas de aço”**, clique na opção **“Processo Direto”**, digite os valores correspondentes às áreas de aço e clique na opção do tipo de aço utilizado, **“CA 50”** ou **“CA 60”**.

O valor da área de aço obtido abaixo das opções **“CA 50”** e **“CA 60”** é o valor convertido para aço CA60 da área de aço digitada pelo usuário, e também é o valor que será utilizado para a definição do tipo de tela. Veja o exemplo a seguir:



1- Escolha a opção “Processo Direto”.



2- Digite o valor do As principal no campo “Asx” e o valor do As secundário no campo “Asy”.

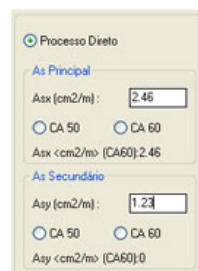

3- Escolha entre as opções “CA 50” ou “CA 60” o tipo do aço correspondente ao As principal e secundário.

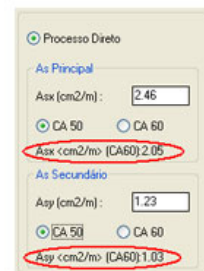

4- Os itens marcados são os As principal e secundário transformado em CA60. Será esses valores que serão utilizados para a procura do tipo de tela

3.9.3.3. Definindo as áreas de aço principal e secundário pelo processo de conversão

É chamado de projeto de conversão o detalhamento que se inicia a partir de um projeto já detalhado em vergalhão.

Para definir o valor das áreas de aço principal ou secundária pelo processo de conversão, no ítem **"Áreas de aço"**, clique na opção **"Processo de Conversão"**.

Para determinar o valor das áreas de aço principal, clique no botão **"Conversão de Texto"** que se encontra no ítem **"As Principal"** e selecione, na planta, os textos do vergalhão correspondente à área de aço principal. Veja o exemplo a seguir:

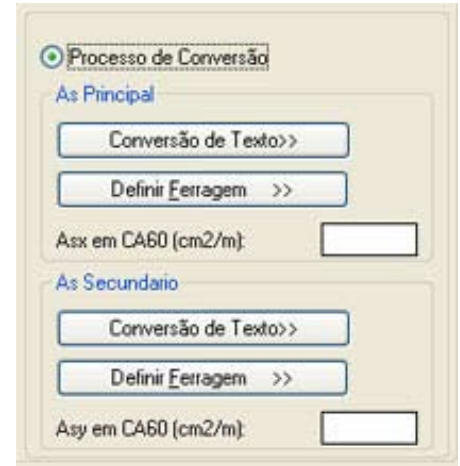

1- Clique no botão "Conversão de Texto".

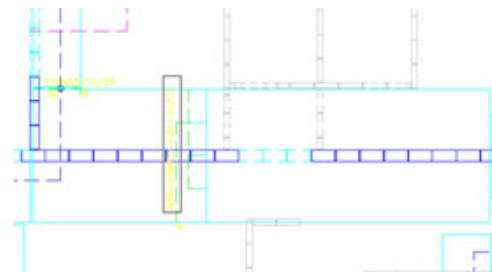

2- Selecione os textos correspondente à área de aço principal e tecla <ENTER>.



3- O valor da área de aço principal, em CA60, será mostrado abaixo dos botões.

Para determinar o valor das áreas de aço secundário, clique no botão **"Conversão de Texto"** que se encontra no ítem **"As Secundário"** e selecione, na planta, os textos do vergalhão correspondente à área de aço secundário. Veja o exemplo a seguir:

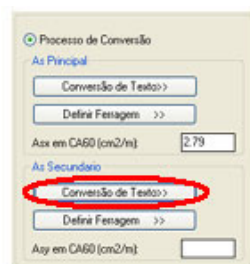

1- Clique no botão "Conversão de Texto".

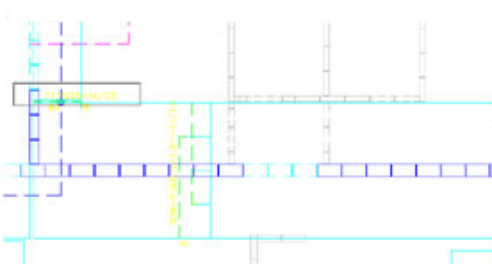

2- Selecione os textos correspondente à área de aço secundário e tecla <ENTER>.



3- O valor da área de aço secundário, em CA60, será mostrado abaixo dos botões.

Caso não seja possível a leitura dos textos dos vergalhões, clique em **"Definir Ferragem"** e informe, no quadro que irá aparecer, a bitola e o espaçamento correspondente à área de aço principal. Veja o exemplo a seguir:



1- Clique em "Definir Ferragem".



2- Selecione a bitola e digite o espaçamento do vergalhão, caso necessário, digite a quantidade de bitolas, da área de aço principal.



3- O valor da área de aço principal, em CA60, será mostrado abaixo dos botões.

Siga o mesmo procedimento para a área de aço secundário. Veja o exemplo a seguir:



1- Clique em "Definir Ferragem".

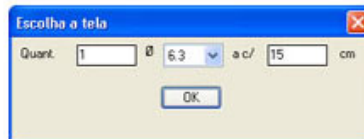

2- Selecione a bitola e digite o espaçamento do vergalhão, caso necessário, digite a quantidade de bitolas, da área de aço secundário.



3- O valor da área de aço secundário, em CA60, será mostrado abaixo dos botões.

3.9.3.4. Escolhendo o tipo de tela soldada

No quadro **"Dados da Laje"**, após definidos o sentido da área de aço principal e os valores da área de aço principal e secundário deve-se clicar no botão **"Continuar"**. Em seguida, o software irá procurar na tabela de telas soldadas, telas padrões com áreas de aço dentro dos limites adotados pelo engenheiro. Encontrando as telas dentro destes limites, o software abrirá um quadro ao lado.

No quadro **"Dados da Laje"**, caso deseje cancelar o registro da laje, clique no botão **"Cancelar"**.

No quadro **"Escolha da Tela"** o usuário terá as seguintes informações:

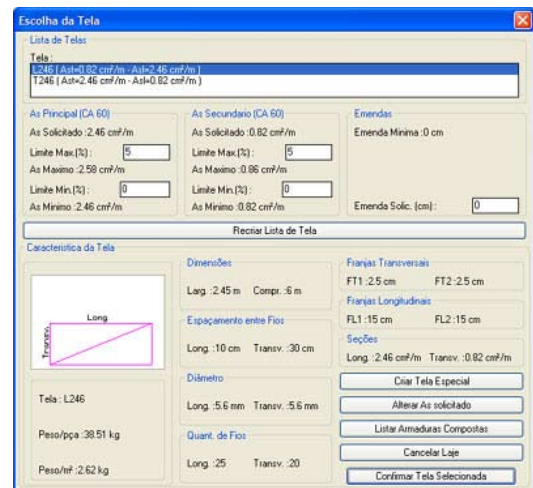

- **Lista de telas:** Informa as telas que estão dentro dos limites máximos e mínimos das áreas de aço, e permite ao usuário escolher a tela a ser utilizada.
- **As principal:** Informa a área de aço principal (máxima e mínima) e permite alterar os limites dessas áreas de aço adotadas anteriormente.
- **As secundário:** Informa a área de aço secundária (máxima e mínima) e permite alterar os limites dessas áreas de aço adotadas anteriormente.
- **Emendas:** Informa o comprimento de emenda mínimo entre telas, default do software e, permite ao usuário alterar esse valor.
- **Características da tela:** Informa as características da tela que estão sendo selecionadas pelo usuário: designação, peso, dimensões, espaçamentos entre fios, diâmetros dos fios e suas seções.

O usuário também poderá executar cinco operações:

- **Alterar limites máximos e mínimos, e refazer lista de telas:** Ao alterar o limite máximo ou mínimo das áreas de aço (principal ou secundário), clique no botão **"Recriar Lista de Tela"** para que o software atualize a lista de telas com os novos limites adotados.
- **Criar tela especial:** Caso o usuário queira utilizar em uma determinada laje um tipo de tela que não seja padrão, ele deverá clicar no botão **"Criar Tela Especial"**. Esse assunto é abordado no ítem 3.8.7.
- **Listar armaduras compostas:** Ao clicar nesse botão, o software irá recriar o quadro **"Escolha da Tela"**, como no exemplo a seguir, contendo na lista de telas, as composições possíveis de duas telas cuja soma de suas áreas de aço (principal e secundário) esteja nos limites definido pelo usuário. Para retornar ao quadro contendo telas simples, o usuário deve clicar no botão **"Listar Armaduras Simples"**.

Escolha da Tela

Lista de Telas

Tela

T113 (As=1.13 cm²/m - As=0.70 cm²/m) + T138 (As=1.38 cm²/m - As=0.45 cm²/m)
 L113 (As=0.38 cm²/m - As=1.13 cm²/m) + L138 (As=0.45 cm²/m - As=1.38 cm²/m)

As Principal (CA 60)
 As Solicitado : 2.45 cm²/m
 Limite Max. (%):
 As Maximo : 2.58 cm²/m
 Limite Min. (%):
 As Minimo : 2.45 cm²/m

As Secundario (CA 60)
 As Solicitado : 0.82 cm²/m
 Limite Max. (%):
 As Maximo : 0.96 cm²/m
 Limite Min. (%):
 As Minimo : 0.82 cm²/m

Emendas
 Emenda Minima : 0 cm
 Emenda Solic. (cm):

Recriar Lista de Tela

Caracteristicas das Telas

Dimensões (Larg. X Comp.)
 Tela1 : 2.45 m x 6.00 m
 Tela2 : 2.45 m x 6.00 m

Espaç. entre Fios (Long. X Transv.)
 Tela1 : 30 cm x 10 cm
 Tela2 : 30 cm x 10 cm

Diâmetro (Long. X Transv.)
 Tela1 : 3.8 mm x 3.8 mm
 Tela2 : 4.2 mm x 4.2 mm

Qtde de Fios (Long. X Transv.)
 Tela1 : 9 x 60
 Tela2 : 9 x 60

Franjas Transv. (FT1 - FT2)
 Tela1 : 2.50 cm - 2.50 cm
 Tela2 : 2.50 cm - 2.50 cm

Franjas Long. (FL1 - FL2)
 Tela1 : 5.00 cm - 5.00 cm
 Tela2 : 5.00 cm - 5.00 cm

Seções (Long. X Transv.)
 Tela1 : 0.38 cm²/m x 1.13 cm²/m
 Tela2 : 0.45 cm²/m x 1.38 cm²/m

Tela1 : T113
 Peso/ppa : 17.93 kg
 Peso/af : 1.22 kg

Tela2 : T138
 Peso/ppa : 21.90 kg
 Peso/af : 1.49 kg

Diagrama: Long, Transv., Tela1, Tela2

Botões: Criar Tela Especial, Alterar As solicitado, Listar Armaduras Simples, Cancelar Laje, Confirmar Tela Selecionada

- **Alterar As solicitado:** Ao clicar nesse botão, o software irá ao quadro “Áreas de Aço da Laje”, no qual o usuário poderá editar as áreas de aço que estão sendo adotadas.
- **Cancelar laje:** Para cancelar o registro de uma laje.
- **Confirmar tela selecionada:** Ao clicar nesse botão, o software irá pagnar as telas na laje, como nos exemplos a seguir.

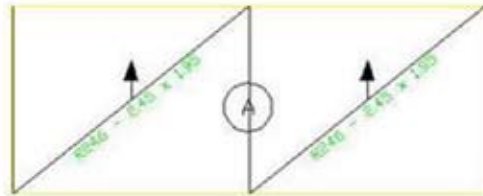

Paginação de Telas com Armadura Simples

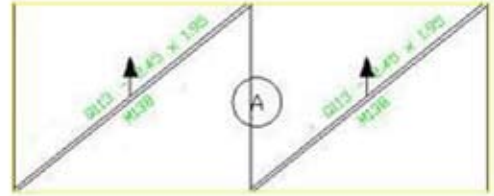

Paginação de Telas com Armadura Composta

Se após clicar em “Continuar” no quadro “Dados da Laje” (ver ítem 3.9.3), o software não encontrar nenhuma tela padrão com áreas de aço que estejam nos limites adotados pelo engenheiro, abrirá um quadro como a seguir.

Telas próximas X

Não foi encontrado telas nos limites de As determinados

Seções do Projeto

As Principal : 1.31 cm²/m As Secundario : 1.31 cm²/m

As telas mais proximas são:

Q113 (Asl : 1.13cm²/m - Ast : 1.13cm²/m)

L113 (Asl : 1.13cm²/m - Ast : 0.38cm²/m)

T113 (Asl : 0.38cm²/m - Ast : 1.13cm²/m)

Q138 (Asl : 1.38 cm²/m - Ast : 1.38 cm²/m)

R138 (Asl : 1.38 cm²/m - Ast : 0.92 cm²/m)

M138 (Asl : 1.38 cm²/m - Ast : 0.69 cm²/m)

L138 (Asl : 1.38 cm²/m - Ast : 0.46 cm²/m)

T138 (Asl : 0.46 cm²/m - Ast : 1.38 cm²/m)

Varição As Princ. Varição As Secund.

Nesse quadro serão informadas todas as telas com áreas de aço mais próximas aos limites estabelecidos pelo engenheiro. Após selecionar uma das telas, escolha entre um dos três botões do quadro:

- **Aceitar:** Caso o usuário queira confirmar a tela selecionada. Em seguida, o software entrará no quadro “Escolha da Tela” (ver ítem 3.9.3.4).
- **Não Aceitar:** Caso o usuário não queira confirmar nenhuma das telas mostradas na lista. Em seguida, o software entrará no quadro “**Escolha da Tela**” (ver ítem 3.9.3.4).
- **Alterar As:** Acessa o quadro “**Áreas de Aço da Laje**” (ver quadro ao lado) para que o usuário digite os novos valores das áreas de aço, em CA60, e clique em “**OK**”, para que o software procure novamente alguma tela padrão com áreas de aço que estejam nos limites adotados pelo engenheiro.

Observação: Os procedimentos seguintes passam a serem idênticas ao da armadura positiva ou distribuição de telas com emendas. Retorne ao ítem 3.8.7.

3.8.7. Criando telas especiais;

3.8.8. Registrar laje sem gerar telas;

3.8.9. Apagando lajes;

3.8.10. Lajes iguais;

3.8.11. Cotando emendas entre telas;

3.8.12. Alterando medidas de um painel de tela;

3.8.13. Alterando a designação de uma tela;

3.8.14. Ajustando emendas entre telas;

3.8.15. Apagando e criando tela;

3.8.16. Localizando tela na paginação;

3.8.17. Gravando a paginação de telas;

3.8.18. Criando nova tela especial sem detalhar laje ou editando e apagando tela especial existente;

3.8.18.1. Criando nova tela especial sem detalhar laje;

3.8.18.2. Editando uma tela especial existente;

3.8.18.3. Apagando uma tela especial do registro;

3.8.18.4. Apagando todas as telas especiais que não estão sendo utilizadas no projeto);

3.8.19. Analisando telas especiais;

3.8.20. Peso total em telas;

3.8.21. Gerando o esquema de corte das telas;

3.8.22. Editando o esquema de corte das telas;

3.8.22.1. Criando painéis inteiros e cortados no esquema de corte;

3.8.22.2. Recontando a quantidade de painel inteiro do esquema de corte;

3.8.22.3. Calculando peso e verificando telas do esquema de corte;

3.8.23. Gravando o esquema de corte;

3.8.24. Criando vergalhões);

3.8.25. Editando vergalhões;

3.8.26. Gravando vergalhões;

3.8.27. Editando planta baixa;

3.8.28. Gerando o Projeto Final);

3.8.29. Carregando planta, telas soldadas e vergalhões;